

2001회계년도일반및특별회계세입·세출결산승인안

의안 번호	
----------	--

제출년월일 : 2002년 7월 일

제 출 자 : 파 주 시 장

1. 제안이유

지방자치법 제125조 제1항 규정에 의거 파주시의회의 승인을 받고
자 함.

2. 주요골자

2001년도 세입·세출 결산 총규모는 일반회계와 특별회계를 포함하여

- 세입예산액 294,783,859,000에 대하여
수납액은 392,761,309,510원이며
- 세출예산현액 376,550,150,040원(전년도이월금 81,766,291,040원 포함)
에 대하여 지출액은 270,721,808,230원이며
- 그 차인 잔액은 122,039,501,280원으로서
명시이월 36,110,888,290원, 사고이월 11,858,956,380원,
계속비이월 16,649,443,600원, 국·도비보조금 집행잔액
4,846,099,470원을 제외한 순세계잉여금 52,574,113,540원은
2002년도로 이월하였으며
- 세입·세출결산 총규모 내역은 붙임과 같음.

2001년도 세입·세출 결산 총규모

(단위 : 원)

구	분	세입결산액 ㉔	세출결산액 ㉕	잉여금 (㉔-㉕)	잉여액						현년도 채무상환 액(㉖-㉗)	잉여금 잔액 (㉔-㉖)	비고
					명 의 액	사 이 액	고 액	계 속 액	비 율	보 조 금 사 용 잔 액			
합	계	392,761,309,510	270,721,808,230	122,039,501,280	36,110,888,290	11,838,956,380	16,649,443,600	4,846,099,470	52,574,113,540	0	122,039,501,280		
일	반 회 계	312,675,127,210	231,850,426,340	80,824,700,870	31,950,663,820	10,999,464,360	13,193,443,600	4,808,818,000	19,872,311,090		80,824,700,870		
특	별 회 계	80,086,182,300	38,871,381,890	41,214,800,410	4,160,224,470	859,492,020	3,456,000,000	37,281,470	32,701,802,450		41,214,800,410		
공기업	업(수도사업)별 회 계	55,878,368,140	25,291,218,330	30,587,149,810		435,241,170	3,456,000,000	9,237,470	26,686,671,170		30,587,149,810		
소	계	24,207,814,160	13,580,163,560	10,627,650,600	4,160,224,470	424,250,850	0	28,044,000	6,015,131,280		10,627,650,600		
주	택 사 회 계	1,276,238,500	1,264,344,700	11,893,800					11,893,800		11,893,800		
의	료 보 호 회 계	9,097,897,660	9,055,012,760	42,884,900				28,044,000	14,840,900		42,884,900		
새	마 을 소 득 사 회 계	612,502,940	252,306,680	360,196,260					360,196,260		360,196,260		
운	영 영 특 별 회 계	3,723,849,870	1,806,019,150	1,917,830,720		396,602,350			1,521,228,370		1,917,830,720		
구	회 정 리 회 계	145,163,630	15,000,000	130,163,630					130,163,630		130,163,630		
영	세 민 생 활 안 정 기 금 별 회 계	3,857,996,100	1,072,455,130	2,785,540,970					2,785,540,970		2,785,540,970		
주	차 장 관 리 회 계	1,172,929,730	0	1,172,929,730					1,172,929,730		1,172,929,730		
정	영 수 의 사 회 계	4,321,235,730	115,025,140	4,206,210,590	4,160,224,470	27,648,500			18,337,620		4,206,210,590		
공	영 개 발 사 회 계												

세입결산총괄

(단위 : 원)

구분	예산액	전년도이월액	예산현액	정정액	수납액		액		미수납액 (㉔-㉕)	미수납액처리	
					수납총액 ㉔	과오납 반환액㉕	실제수납액 ㉔=(㉔-㉕)	결손처분액		이년도이월액	
합계	294,783,859,000	81,766,291,040	376,550,150,040	413,592,532,520	393,104,310,660	343,001,150	392,761,309,510	20,831,223,010	1,719,030,810	19,112,192,200	
일반회계	249,116,532,000	54,289,466,070	302,405,998,070	330,560,359,050	313,010,623,440	335,496,230	312,675,127,210	17,885,231,840	1,719,030,810	16,166,201,030	
지방	42,108,000,000		42,108,000,000	60,293,441,520	46,665,042,230	267,076,780	46,397,965,450	13,895,476,070	1,703,901,960	12,191,574,110	
통계	37,609,000,000		37,609,000,000	45,825,731,890	42,048,953,310	256,623,960	41,792,329,350	4,033,402,540	25,470,810	4,007,931,730	
목적	2,699,000,000		2,699,000,000	2,853,278,010	2,740,594,210	10,452,820	2,730,141,390	123,136,620	607,690	122,528,930	
과년도수입	1,800,000,000		1,800,000,000	11,614,431,620	1,875,494,710		1,875,494,710	9,738,956,910	1,677,823,460	8,061,113,450	
세외수입	40,274,975,000	54,289,466,070	94,564,441,070	101,439,166,120	97,517,829,800	68,419,450	97,449,410,350	3,989,755,770	15,128,850	3,974,626,920	
경상적수입	18,898,511,000		18,898,511,000	20,157,622,960	20,066,968,810	62,654,590	20,004,314,220	153,308,740		153,308,740	
임시적수입	21,376,464,000	54,289,466,070	75,665,930,070	81,281,543,160	77,450,860,990	5,764,860	77,445,096,130	3,836,447,030	15,128,850	3,821,318,180	
지방교부세	42,880,800,000		42,880,800,000	42,886,800,000	42,886,800,000		42,886,800,000	0			
증액교부금											
지방양여금	19,944,942,000		19,944,942,000	19,649,076,000	19,649,076,000		19,649,076,000	0			
조정교부금	17,880,430,000		17,880,430,000	21,021,924,000	21,021,924,000		21,021,924,000	0			
보조금	85,027,385,000		85,027,385,000	85,269,951,410	85,269,951,410		85,269,951,410	0			
국고보조금	40,529,388,000		40,529,388,000	40,717,420,410	40,717,420,410		40,717,420,410	0			
시도보조금	44,497,997,000		44,497,997,000	44,552,531,000	44,552,531,000		44,552,531,000	0			
지방채											

(단위 : 원)

구분	예산액	전년도이월액	예산현액	정정액	수납액			미수납액		미수납액 (㉑-㉒)	미수납액처리	
					수납총액 ㉑	과오납 반환액(㉒)	실제수납액 ㉒ = (㉑ - ㉒)	결손처분액	이년도이월액			
특별회계	46,667,327,000	27,476,824,970	74,144,151,970	83,032,173,470	80,093,687,220	7,504,920	80,086,182,300	2,945,991,170		2,945,991,170		
공기업특별회계	23,686,088,000	25,468,727,050	49,154,815,050	56,354,720,620	55,883,172,060	4,803,920	55,878,368,140	476,352,480		476,352,480		476,352,480
상수도사업	23,686,088,000	25,468,727,050	49,154,815,050	56,354,720,620	55,883,172,060	4,803,920	55,878,368,140	476,352,480		476,352,480		476,352,480
기타특별회계	22,981,239,000	2,008,097,920	24,989,336,920	26,677,452,850	24,210,515,160	2,701,000	24,207,814,160	2,469,638,690		2,469,638,690		2,469,638,690
주력사업	1,508,710,000		1,508,710,000	1,384,375,820	1,276,353,940	115,440	1,276,238,500	108,137,320		108,137,320		108,137,320
의료보호	9,087,959,000		9,087,959,000	9,109,363,160	9,097,897,660		9,097,897,660	11,465,500		11,465,500		11,465,500
새마을소득사업운영	718,894,000		718,894,000	758,653,630	612,502,940		612,502,940	146,150,690		146,150,690		146,150,690
구획정리사업	1,680,580,000	1,887,727,520	3,568,307,520	3,723,849,870	3,726,235,430	2,385,560	3,723,849,870	0		0		
영세민생활안정자금	135,626,000		135,626,000	250,563,910	145,163,630		145,163,630	105,400,280		105,400,280		105,400,280
주차장관리	3,815,488,000	29,719,900	3,845,207,900	5,956,481,000	3,858,196,100	200,000	3,857,996,100	2,098,484,900		2,098,484,900		2,098,484,900
경영수익사업	1,208,880,000		1,208,880,000	1,172,929,730	1,172,929,730		1,172,929,730	0		0		
공영개발사업	4,825,102,000	90,650,500	4,915,752,500	4,321,235,730	4,321,235,730		4,321,235,730	0		0		

세출결산총괄

(단위 : 원)

구분	예산액 ㉔	예산성립후 증감액 ㉕	예산현액 (㉔+㉕)	지출원인 행위액 ㉖	지출액 ㉗	다음연도 이월액 ㉘			불용액 (㉔-㉗-㉘)	비고	
						계	명시	사고			
합계	294,783,859,000	81,766,291,040	376,550,150,040	293,584,871,020	270,721,888,230	64,619,288,270	36,110,888,290	11,858,956,380	16,649,443,600	41,239,053,540	
일반기회	248,116,532,000	54,289,466,070	302,405,998,070	253,165,714,240	251,850,426,340	56,143,571,780	31,950,663,820	10,999,464,560	13,193,443,600	14,411,999,950	
일반기회정비	43,424,114,000	149,173,000	43,573,287,000	41,440,788,590	41,440,585,190	55,588,000	55,588,000			2,077,113,810	
사회개발비	121,850,329,000	33,815,663,950	157,665,992,950	131,239,917,550	113,839,038,510	41,272,525,650	19,566,656,070	8,512,425,980	13,193,443,600	2,554,428,790	
경제개발비	68,935,586,000	19,555,220,450	87,490,806,450	69,476,133,310	65,561,927,850	14,616,724,510	12,328,419,750	2,288,304,760		7,312,154,100	
민방위비	800,742,000	575,191,660	1,375,933,660	696,374,970	696,374,970	198,733,620		198,733,620		480,825,070	
지원및기타경비	13,105,761,000	△865,783,000	12,239,978,000	10,312,499,820	10,312,499,820					1,987,478,180	
특별회계	46,667,327,000	27,476,824,970	74,144,151,970	40,419,156,780	38,871,381,890	8,475,716,490	4,160,224,470	859,492,020	3,456,000,000	26,797,053,590	
공기업특별회계	23,686,088,000	25,468,727,050	49,154,815,050	25,726,459,500	25,291,218,330	3,891,241,170		435,241,170	3,456,000,000	19,972,355,550	
상수도사업	23,686,088,000	25,468,727,050	49,154,815,050	25,726,459,500	25,291,218,330	3,891,241,170		435,241,170	3,456,000,000	19,972,355,550	
기타특별회계	22,981,239,000	2,008,097,920	24,989,336,920	14,692,697,280	13,580,163,560	4,584,475,320	4,160,224,470	424,250,850		6,824,698,040	
주택사업	1,508,710,000		1,508,710,000	1,264,344,700	1,264,344,700					244,365,300	
의료보호	9,087,959,000		9,087,959,000	9,055,012,760	9,055,012,760					32,946,240	
새마을소득사업운영	718,894,000		718,894,000	252,306,680	252,306,680					466,587,320	
구회정리사업	1,680,580,000	1,887,727,520	3,568,307,520	2,202,621,500	1,806,019,150	396,602,350		396,602,350		1,365,686,020	
영세민생활안정자금	135,626,000		135,626,000	15,000,000	15,000,000					120,626,000	
주차장관리	3,815,488,000	29,719,900	3,845,207,900	1,072,455,130	1,072,455,130					2,772,752,770	
경영수익사업	1,208,880,000		1,208,880,000	0	0					1,208,880,000	
공영개발사업	4,825,102,000	90,650,500	4,915,752,500	830,956,510	115,025,140	4,187,872,970	4,160,224,470	27,648,500		612,854,390	

2001년도 결산검사 의견서

파주시장 귀하

2002년 5월 30일

우리 위원들은 지방자치법시행령 제46조의2의 규정에 의거 파주시 의회로부터 파주시 2002일반및특별회계세입세출결산에 대한 감사위원으로 위촉받아 2002년 5월 6일부터 2002년 5월 25일까지(20일간) 지방자치법시행령 제47조에 규정된 사항에 대하여 결산검사를 실시하였습니다.

우리 위원들의 의견으로는 파주시장이 제출한 2001세입·세출결산서 및 증빙서류를 검사한 결과 지적사항을 제외하고는 세입·세출, 계속비, 명시이월비 및 사고이월비, 채권및채무, 재산 및 기금과 금고의 변동내용과 재정상태를 적정하게 표기하고 있습니다.

파주시 결산 검사 위원

대표위원 : 민태승

위원 : 김범희 (인)

위원 : 윤덕진

위원 : 신완식



I. 결산검사 결과 개요

1. 검사기간 : 2002. 5. 6 ~ 5. 25 (20일간)

2. 결산 검사반 편성

직 위	성 명	담당 업무	비 고
대표위원	민 태 승	검사총괄	시의원
위 원	김 범 희	세출분야	전직 공무원
"	윤 덕 진	세입분야	전직 공무원
"	신 완 식	특별회계분야	공인회계사

3. 검사내용

세입·세출결산, 채권 및 채무의 결산, 재산 및 기금의 결산, 금고의 결산, 계속비·명시이월비 및 사고이월비의 결산 등 2001년 파주시 재무운영 전반에 대한 검사

4. 검사 방법

서면 및 현지확인 검사

II. 세입·세출결산 총괄

1. 총괄

가. 세입결산

(단위 : 백만원)

년 도	예산액	예산현액	징수결정액	수납액	불납결손액	미수납액	초과세수
2001	294,783	376,550	413,592	392,761	1,719	19,112	16,211
2000	242,684	369,230	383,809	365,900	650	17,259	△ 3,330
1999	309,362	374,920	391,629	375,948	485	15,196	1,028

- 일반회계 및 각종특별회계(공기업포함)의 세입예산현액 376,550,150,040원에 대하여 실제수납액은 392,761,309,510원임.

나. 세출결산

(단위 : 백만원)

년 도	예산액	예산현액	지출액(%)	익년도이월액(%)	불용액(%)
2001	294,783	376,550	270,722(71.9)	64,619(17.1)	41,209 (10.9)
2000	242,684	369,230	263,531 (71.4)	81,767 (22.1)	23,932 (6.5)
1999	309,362	374,920	227,082 (60.6)	126,546 (33.7)	21,292 (5.7)

- 세출예산현액 376,550,150,040원 (전년도 이월금 81,766,291,040원 포함)에 대하여 지출액은 270,721,808,230원임
- 일반회계 및 특별회계(공기업포함)의 실제수납액 392,761,309,510원에 대하여 지출액은 270,721,808,230원이며

- 그 차인 잔액은 122,039,501,280원으로서 잉여금 총액 122,039,501,280원은 회계별로 다음연도에 각각 이월조치.
- 다음연도 이월액중에는
 - 명시이월 36,110,888,290원
 - 사고이월 11,858,956,380원
 - 계속비이월 16,649,443,600원
 - (국·도비)보조금 집행잔액 4,846,099,470원이 포함되어 있으며 이를 공제한 순세계잉여금은 52,574,113,540원임.

2. 회계별 결산 총괄

가. 일반회계

(단위 : 백만원)

장 별	예산액	예산현액 ㉑	징수결정액 ㉒	수납액 ㉓	불납 결손액 ㉔	미수납액 ㉕=㉒-㉓-㉔	초과세입 ㉖=㉑-㉒
합 계	248,116	302,406	330,560	312,675	1,719	16,166	10,269
지방세	42,108	42,108	60,293	46,398	1,704	12,191	4,290
세외수입	40,275	94,565	101,439	97,449	15	3,975	2,884
경상적수입	18,899	18,899	20,158	20,004	0	154	1,105
임시적수입	21,376	75,666	81,281	77,445	15	3,821	1,779
지방교부세	42,881	42,881	42,887	42,887	0	0	6
지방양여금	19,945	19,945	19,649	19,649	0	0	△296
조정교부금	17,880	17,880	21,022	21,022	0	0	3,142
보조금	85,027	85,027	85,270	85,270	0	0	243

- 세입예산액 248,116,532,000원에 대하여 수납액은 312,675,127,210원임.

- 세출예산현액 302,405,998,070원(전년도이월금 54,289,466,070원포함)에 대하여 지출액은 231,850,426,340원이며
 - 그 차인 잔액은 80,824,700,870원으로서 잉여금총액 80,824,700,870원은 다음 연도에 각각 이월되었음.
 - 다음 연도 이월액 중에는
 - 명시이월 31,950,663,820원
 - 사고이월 10,999,464,360원
 - 계속비이월 13,193,443,600원
 - (국·도비)보조금 집행잔액 4,808,818,000원이 포함되어 있으며 이를 공제한 순세계잉여금은 19,872,311,090원임.

나. 특별회계 (공기업 포함)

(단위 : 백만원)

회 계 별	예산액	예산현액 ㉗	정수 결정액 ㉘	수납액 ㉙	불납 결손액 ㉚	미수납액 ㉛=㉙-㉚-㉜	초과세입 ㉝=㉙-㉚
합 계	46,667	74,144	83,032	80,086	0	2,946	5,942
공기업 특별회계	23,686	49,155	56,355	55,879	0	476	6,724
상수도사업	23,686	49,155	56,355	55,879	0	476	6,724
기 타 특별회계	22,981	24,989	26,677	24,207	0	2,470	△782
주택사업	1,509	1,509	1,384	1,276	0	108	△233
의료보호	9,088	9,088	9,109	9,098	0	11	10
새마을소득사업	719	719	759	612	0	147	△107
구획정리사업	1,680	3,568	3,724	3,724	0	0	156
영세민생활안정기금	136	136	251	145	0	106	9
주차장 운영	3,815	3,845	5,956	3,858	0	2,098	13
경영수익사업	1,209	1,209	1,173	1,173	0	0	△36
공영개발사업	4,825	4,915	4,321	4,321	0	0	△594

- 공기업특별회계를 비롯한 특별회계에 대한 총괄은 세입예산액 46,667,327,000원에 대하여 수납액은 80,086,182,300원이며
 - 세출예산현액 74,144,151,970원(전년도이월금 27,476,824,970원 포함)에 대하여 지출액은 38,871,381,890원임.
 - 그 차인 잔액은 41,214,800,410원으로서 잉여금 총액 41,214,800,410원은 회계별로 다음 연도에 각각 이월조치
 - 명시이월 4,160,224,470원
 - 사고이월 859,492,020원
 - 계속비이월 3,456,000,000원
 - (국·도비) 보조금 집행잔액 37,281,470원이 포함되어 있으며 이를 공제한 순세계 잉여금은 32,701,802,450원임

1) 기타 특별회계의 (공기업 특별회계를 제외)총괄은

- 세입예산액 22,981,239,000원에 대하여 수납액은 24,207,814,160원이며
- 세출예산현액 24,989,336,920원(전년도 이월금 2,008,097,920원포함)에 대하여 지출액은 13,580,163,560원임
- 그 차인 잔액은 10,627,650,600원으로서 잉여금총액 10,627,650,600원은 회계별로 다음 연도에 각각 이월조치
- 다음연도 이월액 중에는
 - 명시이월 4,160,224,470원
 - 사고이월 424,250,850원
 - (국·도비) 보조금 집행잔액 28,044,000원이 포함되어 있으며 이를 공제한 순세계 잉여금은 6,015,131,280원임.

2) 공기업특별회계는

- 세입예산액 23,686,088,000원에 대하여 수납액은 55,878,368,140원이며
- 세출예산액 49,154,815,050원(전년도이월액 25,468,727,050원 포함)에 대하여 지출액은 25,291,218,330원임

- 그 차인 잔액은 30,587,149,810원으로서 잉여금총액 30,587,149,810원은 회계별로 다음 연도에 각각 이월조치
- 다음연도 이월액 중에는
 - 사고이월 435,241,170원
 - 계속비이월 3,456,000,000원
 - (국·도비)보조금 집행잔액 9,237,470원이 포함되어 있으며 이를 공제한 순세계잉여금은 26,686,671,170원임

Ⅲ. 회계별 전년대비 분석

1. 일반회계

가. 세입

(단위 : 천원)

구분	예산액	예산현액	징수결정액	수납액	불납결손액	미수납액
당해년도	248,116,532	302,405,998	330,560,359	312,675,127	1,719,031	16,166,201
전년도	190,445,959	292,470,419	309,475,947	294,637,595	650,376	14,187,976

- 세입결산분석
 - 수납액 312,675,127,210원은 전년도 294,637,594,830원 보다 18,037,532,380원 이 초과 수납되었으며 이는 전년도 보다 6.1% 증가 되었음
 - 주로 주민세와 자동차세 등의 지방세수입과 세외수입중 시유재산매각 수입으로 기인함.
 - 징수결정액과 수납액의 비율은 94.5%수납되었으며 불납결손액은 1,719,030,810원 이며 미수납액은 16,166,201,030원임

나. 세출

(단위 : 천원)

구분	예산액	전년도이월액	예산현액	지출액	이월액	불용액
당해년도	248,116,532	54,289,466	302,405,998	231,850,426	56,143,572	14,412,000
전년도	190,445,959	102,024,460	292,470,419	228,119,223	54,289,466	10,061,730

○ 세출결산분석

- 예산액은 248,116,532,000원 이었으나
전년도에서 이월된 54,289,466,070원을 합한 예산현액은 302,405,998,070원이었음.
- 지출액은 예산현액의 76.6%에 해당하는 231,850,426,340원 이었으며
이월액은 56,143,571,780원이고
불용액은 예산현액에 4.7% 해당하는 14,411,999,950원이었음

2. 특별회계

가. 세입

(단위 : 천원)

구분	예산액	예산현액	징수결정액	수납액	불납결손액	미수납액
당해년도	46,667,327	74,144,152	83,032,173	80,086,182	-	2,945,991
전년도	52,238,111	76,759,864	74,332,711	71,262,653	-	3,070,058

○ 세입결산분석

- 예산현액 74,144,151,970원의 108 %인 80,086,182,300원이 수납되었고
2,945,991,170원이 미수납되었으며
이는 전년도보다 징수결정액이 11.7% 증가된 반면 미수납액은 4 %가
감소되었음

나. 세출

(단위 : 천원)

구 분	예산액	전년도이월액	예산현액	지출액	이월액	불용액
당해연도	46,667,327	27,476,825	74,144,152	38,871,382	8,475,716	26,797,054
전 년 도	52,238,111	24,521,753	76,759,864	35,412,046	27,476,825	13,870,993

○ 세출결산분석

- 예산액은 46,667,327,000원 이었으나 전년도 이월액 27,476,824,970원을 합한 예산현액은 74,144,151,970원이었고 지출액은 예산현액의 52.4%에 해당하는 38,871,381,890원이었으며 이월액중 명시이월이 4,160,224,470원이며 사고이월은 859,492,020원이고 계속비이월은 3,456,000,000원이 발생하였으며 불용액은 예산현액의 36.1%에 해당하는 26,797,053,590원이었으며 이는 주로 경영수익사업등의 집행사유 미발생 및 예산집행잔액과 예비비 미사용에 기인한 것임

IV. 결산검사 결과

1. 세 입

- 일반회계 실제수납액은 312,675,127천원으로 지방교부세 42,886,800천원, 지방양여금 19,649,076천원, 조정교부금 21,021,924천원, 국·도비보조금 85,269,951천원등 168,827,751천원을 제외한 자주재원은 143,847,376천원 (46%)에 불과한 실정으로 중앙정부 및 경기도 등 대외의존도가 높은 실정임.

· 우리 파주시는 남북통일의 거점도시로써 무한한 발전잠재력을 지닌 지역으로 민통선 지역을 개발하여 경영수의 사업을 활성화시킴으로써 활력있는 도시가 되도록 하여야 하겠으며, 또한 인근지역인 고양시에서 밀려오는 인구증가 추세로 지역개발이 촉진되고 있어 지방재원이 증가할 것으로 판단되는 반면, 지역주민의 증가에 따른 행정서비스 욕구 또한 증가할 것으로 보아 이에 대한 대책을 수립하여야 할것임.

○ 순세계잉여금 52,574,113천원의 과다발생으로 인한 예산배분과 사업시기 등 지역개발의 수용에 능동적으로 대처하지 못하고 사장시킨 부분은 시정되어야 하며 특히, 일반회계에서 순세계잉여금 19,872,311천원 발생은 세입에서 지방세, 세외수입, 조정교부금 등 초과징수된 10,269,129천원과 세출에서 예비비 사용잔액, 폭설피해 복구비 사용잔액, 세제 개편에 따른 운수업체보조금 집행잔액 등 9,603,182천원으로써

· 세입예산 초과 징수액은 세입전망이 가능한 상황임에도 이를 조정하지 않았으며 세출예산에 계상된 예산중 불용액이 발생하는 경우 추가경정 예산 편성시 감액하여 적정용도로 자원배분에 효율을 높여야 하나 관심 소홀로 지방재정운영에 막대한 지장을 가져오게 하였음.

· 또한 순세계잉여금은 지방재정법 제42조 규정에서 정한 지방채상환 재원으로 우선 배분하여야 함에도 이행하지 않고 있으며 특히, 고정금리 지방채(지역개발기금) '93농촌하수도 사업의 5건 미상환액 12,500,000천원은 악성채무인바 조기에 상환토록 하여야 할 것임.

○ 당해년도에 수납하지 못하여 이월되는 세입이 16,166,201천원으로 전년도 미수납액 14,187,976천원보다 1,978,225천원이 증가한 추세로 체납액이 매년 증가하고 있는바 체납액 징수를 위한 체납처분 등 강력한 행정조치가 이루어져야 할것임.

- 지방세 과오납 환부액이 2000년도에는 748건이었으나 2001년도에는 2,029건에 26,076천원으로써 이는 세정업무에 정확성을 기하지 못한 것으로 판단되며 특히, 이중 착오부과 한것이 110건이나 되는 것은 업무에 소홀했을 뿐만 아니라 민원을 야기하는 요인이 되므로 신뢰받는 세정구현에 만전을 기하기 바람.
- 주차장관리 특별회계 세입금 징수결정액 5,956,481천원중에서 실제수납액은 3,857,997천원이고 미수납액이 2,098,484천원이 발생되었으며 미수납액 중 556,674천원은 압류조치도 못하고 현재까지 방치된 상태인바 향후 차량압류 조치와 체납처분등 다각적인 징수대책이 요망됨.

2. 세 출

- 세출예산 편성시 사업의 타당성과 효율성 향후 영향등에 대하여 충분한 사전검토후 세출예산 편성을 하여야 하고 현재 진행중인 계속사업에 대하여는 기간내 준공이 될 수 있도록 연부 투자계획에 의한 예산편성에 각별히 유념하여야 할것이며 또한, 예산편성후 불용액이 과다발생하지 않도록 하여야 함에도 2001년도 불용액이 41,209,053천원(특별회계 포함)이 발생한 것으로 보아 좀더 신중한 예산운용이 요구됨.
- 예산규모는 전년도와 비슷한 수준이나 불용액은 예산현액의 4.7%인 14,412,000천원으로 전년도보다 4,349,270천원이 증가된 것은 예산편성요구시 사업의 타당성, 지역의 균형발전, 주민의 수혜도 등에 대한 종합검토 미흡으로 인한 것이며 미집행액이 불가피한 사유로 발생할 경우 적법한 조치를 취하지 않은 결과로 매년 반복되는 사례로 각별한 시정을 촉구함.

- 2001년도 총공사 발주건수 135건중 설계변경 건수는 45건으로 이중 25건은 용역설계, 20건은 자체설계 변경하였으나, 37건에 대하여는 11,733,427천원의 사업비가 증가된 반면 8건에 대하여는 104,926천원이 감액되어 (총11,628,501천원)의 사업비가 설계변경으로 증가되었으나 이는 당초 설계시 정확을 기하지 못하고 1회 설계변경이 42건, 그외 설계변경한 것이 3건으로 보아 책임설계를 강화하여야 할것임.
- 금촌하수종말처리시설 설치사업이 그간 추진과정에서 대단위 하수종말처리시설 설치에 따른 문제가 대두되어 처리시설 분리안(금촌: 용량 27,000톤/일, 통일동산: 용량 16,000톤/일)을 2001년 6월 7일 확정하 있으나, 관계기관 협의, 설계변경, 사업비 확보방안등 제반조치 지연으로 계획기간내 사업완료 전망이 불투명함.
 - 도심지역 차집관로 매설에 따른 집단민원발생, 현황자료의 전산화 작업 등 사업추진상 제기되는 문제의 대처방안이 강구되어야 하며,
 - 금촌 1·2택지 개발지구 입주시기가 2004년말 계획되어 있으나 금촌하수종말처리장 시험가동시점은 2005년 7월경으로 사업추진지연에 따른 입주주민들의 불편이 없도록 대책이 강구되어야 함은 물론
 - 통일동산 하수종말처리시설 설치사업 부진으로 출판단지 업체에서 배출되는 폐수를 연계처리치 못함으로써 가동지연에 따른 손실이 불가피할 것으로 예상되므로 시급히 임시처리방법 강구는 물론 하수종말처리시설 설치사업이 조기에 완료되도록 특단의 대책을 강구하기 바람.
- 영세민 생활안정기금에서 예산현액의 89.6%인 130,163천원의 순세계 잉여금의 발생은 대상자가 저소득층으로 상환능력이 거의 없음은 물론 1세대당 일반용자금의 한도액이 500만원으로써 용자신청자가 적은 것으로 판단되는바 기금의 효율적인 운용방안을 검토하여야 할것임.

- 상수도사업 특별회계(공기업)에서 예산현액의 54.3%나 되는 순세계잉여금 26,686,671천원은 상수도사업 특성상 계속사업으로 장기간 추진하여야 될 사업을 당초 충분한 심층검토 미흡으로 인해 발생된 것으로 판단되나 2002년도 세출예산에 지방채(재정융자금) 상환 7,089,886천원, 파주상수도 사업 2단계 확장사업 19,162,000천원을 계상하는 등 보편 타당하게 재원을 활용하고 있음.

2001년도 세입·세출 결산 총규모

(단위 : 원)

구	분	세입결산액 ㉔	세출결산액 ㉕	잉여금 (㉔-㉕)	잉여금 내역						현년도 채무상환 ㉖	잉여금 잔액 ㉗(㉔-㉕)	비고
					명 이 월	사 이 월	고 월	제 이 월	보 조 금 사 용 잔 액	순 세 계 잉 여 금			
합	계	32,761,309,510	270,721,888,280	122,039,501,280	36,110,888,280	11,838,956,380	16,649,443,600	4,846,099,470	52,574,113,540	0	122,039,501,280		
일	반 회 계	312,675,127,210	231,850,426,340	80,824,700,870	31,950,663,820	10,999,464,360	13,193,443,600	4,808,818,000	19,872,311,090		80,824,700,870		
특	별 회 계	80,086,182,300	38,871,381,890	41,214,800,410	4,160,224,470	659,492,020	3,456,000,000	37,281,470	32,701,802,450		41,214,800,410		
공기업	기업(수도사업)별 회 계	55,878,368,140	25,291,218,330	30,587,149,810		435,241,170	3,456,000,000	9,237,470	26,686,671,170		30,587,149,810		
소	계	24,207,814,160	13,580,163,560	10,627,650,600	4,160,224,470	424,250,850	0	28,044,000	6,015,131,280		10,627,650,600		
주특	택 사 회 계	1,276,238,500	1,264,344,700	11,893,800					11,893,800		11,893,800		
의특	료 보 호 회 계	9,097,897,660	9,055,012,760	42,884,900				28,044,000	14,840,900		42,884,900		
새마운	을 소 특 사 회 계	612,502,940	252,306,680	360,196,260					360,196,260		360,196,260		
구특	회 정 리 사 회 계	3,723,849,870	1,806,019,150	1,917,830,720		396,602,350			1,521,228,370		1,917,830,720		
영세민	생 활 안 정 기 금 회 계	145,163,630	15,000,000	130,163,630					130,163,630		130,163,630		
주특	자 별 관 리 회 계	3,857,996,100	1,072,455,130	2,785,540,970					2,785,540,970		2,785,540,970		
정특	영 수 익 사 회 계	1,172,929,730	0	1,172,929,730					1,172,929,730		1,172,929,730		
공특	영 개 발 사 회 계	4,321,235,730	115,025,140	4,206,210,590	4,160,224,470	27,648,500			18,337,620		4,206,210,590		

세입예산결산현황

(단위 : 원)

구분	예산액	전년도이월액	예산현액	징수결정액	수납액			미수납액 (④-⑥)	미수납액처리		비율(%)	
					수납총액 ①	과오납 반환액②	실제수납액 ③=(①-②)		결손처분액	이년도이월액	(⑤/③)	(⑥/③)
합계	294,783,859,000	81,766,291,040	376,550,150,040	413,592,532,520	393,104,310,660	343,001,150	392,761,309,510	20,831,223,010	1,719,030,810	19,112,192,200	104.3	95.0
일반회계	248,116,532,000	54,289,466,070	302,405,998,070	330,560,359,050	313,010,623,440	335,496,230	312,675,127,210	17,885,231,840	1,719,030,810	16,166,201,030	103.4	94.6
지방통계	42,108,000,000		42,108,000,000	60,293,441,520	46,665,042,230	267,076,780	46,397,965,450	13,895,476,070	1,703,901,960	12,191,574,110	110.2	77.0
보통세	37,609,000,000		37,609,000,000	45,825,731,890	42,048,953,310	256,623,940	41,792,329,350	4,033,402,540	25,470,810	4,007,931,730	111.1	91.2
목적세	2,699,000,000		2,699,000,000	2,852,278,010	2,740,594,210	10,452,820	2,730,141,390	123,136,620	607,690	122,528,930	101.2	95.7
과년도수입	1,800,000,000		1,800,000,000	11,614,431,620	1,875,494,710		1,875,494,710	9,738,936,910	1,677,823,460	8,061,113,450	104.2	16.1
세외수입	40,274,975,000	54,289,466,070	94,564,441,070	101,439,166,120	97,517,829,800	68,419,450	97,449,410,350	3,989,755,770	15,128,850	3,974,626,920	103.1	96.1
경상적수입	18,898,511,000		18,898,511,000	20,157,622,960	20,066,968,810	62,654,590	20,004,314,220	153,308,740		153,308,740	105.9	99.2
임시적수입	21,376,464,000	54,289,466,070	75,665,930,070	81,281,543,160	77,450,860,990	5,764,860	77,445,096,130	3,836,447,030	15,128,850	3,821,318,180	102.4	95.3
지방교부세	42,880,800,000		42,880,800,000	42,886,800,000	42,886,800,000		42,886,800,000	0			100.0	100.0
지방양여금	19,944,942,000		19,944,942,000	19,649,076,000	19,649,076,000		19,649,076,000	0			98.5	100.0
조정교부금	17,880,430,000		17,880,430,000	21,021,924,000	21,021,924,000		21,021,924,000	0			117.6	100.0
보조금	85,027,385,000		85,027,385,000	85,269,951,410	85,269,951,410		85,269,951,410	0			100.3	100.0
국고보조금	40,529,388,000		40,529,388,000	40,717,420,410	40,717,420,410		40,717,420,410	0			105.5	100.0
시도보조금	44,497,997,000		44,497,997,000	44,552,531,000	44,552,531,000		44,552,531,000	0			100.1	100.0

(단위 : 원)

구분	예산액	전년도이월액	예산현액	결정액	수납액			미수납액	미수납액처리		비율(%)	
					수납총액	과오반환액	실제수납액		결손	익년도이월액	(㉑/㉒)	(㉓/㉔)
			㉕	㉖	㉗	㉘	㉙	㉚	㉛	㉜	㉝	㉞
특별회계	46,667,327,000	27,476,824,970	74,144,151,970	83,032,173,470	80,093,687,220	7,504,920	80,086,182,300	2,945,991,170		2,945,991,170	108	96.4
공기업특별회계	23,686,088,000	25,468,727,050	49,154,815,050	56,354,720,620	55,883,172,060	4,803,920	55,878,368,140	476,352,480		476,352,480	113.6	99.1
상수도사업	23,686,088,000	25,468,727,050	49,154,815,050	56,354,720,620	55,883,172,060	4,803,920	55,878,368,140	476,352,480		476,352,480	113.6	99.1
기타특별회계	22,981,239,000	2,008,097,920	24,989,336,920	26,677,452,850	24,210,515,160	2,701,000	24,207,814,160	2,469,638,690		2,469,638,690	96.9	90.7
주택사업	1,508,710,000		1,508,710,000	1,384,375,820	1,276,353,940	115,440	1,276,238,500	108,137,320		108,137,320	84.6	92.2
의료보호	9,087,959,000		9,087,959,000	9,109,363,160	9,097,897,660		9,097,897,660	11,465,500		11,465,500	100.1	99.9
새마을수업운영	718,894,000		718,894,000	758,653,630	612,502,940		612,502,940	146,150,690		146,150,690	85.2	80.7
구획정리사업	1,680,580,000	1,887,727,520	3,568,307,520	3,723,849,870	3,726,235,430	2,385,560	3,723,849,870	0			104.4	100.0
영세민생활안정기금	135,626,000		135,626,000	250,563,910	145,163,630		145,163,630	105,400,280		105,400,280	107.0	57.9
주차장관리	3,815,488,000	29,719,900	3,845,207,900	5,956,481,000	3,858,196,100	200,000	3,857,996,100	2,098,484,900		2,098,484,900	100.3	64.8
경영수익사업	1,208,880,000		1,208,880,000	1,172,929,730	1,172,929,730		1,172,929,730	0		0	97.0	100.0
공영개발사업	4,825,102,000	90,650,500	4,915,752,500	4,321,235,730	4,321,235,730		4,321,235,730	0		0	87.9	100.0

세출예산 결산 현황

(단위 : 원)

구	분	예산액 ㉠	예산성립후 증감액 ㉡	예산현액 (㉠+㉡)	지출액 ㉢	다음연도 이월액 ㉣			불용액 (㉠-㉣-㉤)	비율(%)			
						계	명 시	사 고		계 속 비	㉣/㉠	㉤/㉠	㉥/㉠
합	계	294,783,859,000	81,766,291,040	376,550,150,040	270,721,898,230	64,619,288,270	36,110,888,230	11,858,956,380	16,649,443,600	41,209,053,540	71.9	17.2	10.9
	일 반 회 계	248,116,532,000	54,289,466,070	302,405,998,070	231,850,426,340	56,143,571,780	31,950,663,820	10,999,464,360	13,193,443,600	14,411,999,950	76.7	18.6	4.8
회 계 별	공기업(상수도사업)	23,686,088,000	25,468,777,050	49,154,815,050	25,291,218,330	3,891,241,170		435,241,170	3,456,000,000	19,972,355,550	51.5	7.9	40.6
	기 타 특 별 회 계	22,981,239,000	2,008,097,920	24,989,336,920	13,580,163,560	4,584,475,320	4,160,224,470	424,250,850		6,824,698,040	54.3	18.3	27.3
일 반 회 계	계	248,116,532,000	54,289,466,070	302,405,998,070	231,850,426,340	56,143,571,780	31,950,663,820	10,999,464,360	13,193,443,600	14,411,999,950	76.7	18.6	4.8
	일 반 행정 비	43,424,114,000	149,173,000	43,573,287,000	41,440,585,190	55,588,000	55,588,000			2,077,113,810	95.1	0.1	4.8
사 회 개 발 비	계	121,850,329,000	35,815,663,950	157,665,992,950	113,839,038,510	41,272,525,650	19,566,656,070	8,512,425,980	13,193,443,600	2,554,428,790	72.2	26.2	1.6
	경제 개 발 비	68,935,586,000	18,555,220,460	87,490,806,460	65,561,927,850	14,616,724,510	12,328,419,750	2,288,304,760		7,312,154,100	74.9	16.7	8.4
민 방 위 비	계	800,742,000	575,191,660	1,375,933,660	696,374,970	198,733,620		198,733,620		480,825,070	50.6	14.4	34.9
	지원 및 기타 경비	13,105,761,000	△865,783,000	12,299,978,000	10,312,499,820					1,987,478,180	83.8		16.2

(단위 : 원)

구	분	예산액 ㉠	예산감립후 증감액 ㉡	예산현액 (㉠+㉡)	지출액 ㉢	다음연도 이월액 ㉣				불용액 (㉣-㉠-㉢)	비율(%)		
						계	명시	사고	계속비		(㉣/㉠)	(㉣/㉢)	(㉣/㉠)
특별회계	계	46,667,327,000	27,476,824,970	74,144,151,970	38,871,381,890	8,475,716,490	4,160,224,470	859,492,020	3,456,000,000	26,797,053,590	524	11.4	36.1
공기업특별회계	상수도사업	23,686,088,000	25,468,727,050	49,154,815,050	25,291,218,330	3,891,241,170		435,241,170	3,456,000,000	19,972,355,550	515	7.9	40.6
	기타특별회계	23,686,088,000	25,468,727,050	49,154,815,050	25,291,218,330	3,891,241,170		435,241,170	3,456,000,000	19,972,355,550	515	7.9	40.6
주택사업	주택사업	22,981,239,000	2,008,097,920	24,989,336,920	13,580,163,560	4,584,475,320	4,160,224,470	424,250,850		6,824,698,040	543	18.3	27.3
	의료보호	1,508,710,000		1,508,710,000	1,264,344,700					244,365,300	83.8		16.2
새마을소득사업운영	구획정리사업	9,087,959,000		9,087,959,000	9,055,012,760					32,946,240	99.6		0.4
	영세민생활안정자금	718,894,000		718,894,000	252,306,680					466,587,320	35.1		64.9
주차장관리	구획정리사업	1,680,580,000	1,887,727,520	3,568,307,520	1,806,019,150	396,602,350		396,602,350		1,365,686,020	50.6	11.1	38.3
	영세민생활안정자금	135,626,000		135,626,000	15,000,000					120,626,000	11.1		88.9
경영수익사업	주차장관리	3,815,488,000	29,719,900	3,845,207,900	1,072,455,130					2,772,752,770	27.9		72.1
	경영개발사업	1,208,880,000		1,208,880,000	0					1,208,880,000			100
공영개발사업	공영개발사업	4,825,102,000	90,650,500	4,915,752,500	115,025,140	4,187,872,970	4,160,224,470	27,648,500		612,854,390	23	85.2	12.5

파주시 쓰레기위생처리시설 광역화 건설공사

□ 현 황

- 위 치 : 파주시 탄현면 낙하리 153번지 일원
- 사 업 량 : 소각장 79,627㎡, 매립장 65,309㎡(순수매립면적:28,320㎡)
 - 소각장 100톤/일×2기 (다이옥신 배출기준치 : 0.1ng 이하)
 - 매립용량 : 378,320㎡ (매립년한 : 19.6년)
 - 부대시설(관리동,수위실,계근대,세차동등)
 - 주민편익시설
- 처리방법 : 스토카식 (도시형 연속식)
- 부지면적 : 144,936㎡
- 유해가스제거시설 : 여과집진기(백필터) ,반건식법, 촉매탈질설비(SCR) 등 최첨단 제거설비 설치
- 사 업 비 : 49,230백만원 (국비:23,559 도비:10,730 시비:14,941)
- 사업기간 : '96 ~ 2003. 3

□ 추진상황

- '96.12.13 : 파주시 쓰레기위생처리시설 입지선정
- '98. 7.20 : 기본설계 완료 및 입찰응찰(조달청 계약관리과, 6개업체)
- '98. 8.28 : 실시설계 적격자 선정통보 (3개업체 콘소시엄)
[코오롱엔지니어링(주), 대림산업(주), 호성종합건설(주)]
- '99. 1.29 : “파주시 쓰레기위생처리시설 건설사업” 계약[코오롱ENG(주), 대림산업(주), 호성종합건설(주)] → 조달청 계약관리과
- '99. 2. 1 : 쓰레기 위생처리시설 건설공사 착공
- '99. 3.26 : 전면책임감리용역업체선정 계약 체결[극동엔지니어링(주)]

- '99. 6. 7 : 폐기물처리시설(소각장)설치계획승인(환경부)
- '99. 6.12 : 폐기물처리시설(소각장)설치승인(경기도)
- '99. 6.22 : 대기배출시설 설치허가(경기도 제2청사)
- 2000. 7.21 : 광역쓰레기소각장 협약체결
- 2000.10. 5 : 폐기물처리시설(소각장)설치계획변경승인(경기도)
- 2000.12. 8 : 폐기물처리시설(소각장) 설치 변경승인(경기도)
- 2001. 1. 4 : 소각장 대기배출시설 설치 변경허가(경기도)
- 2001. 3. 2 : 폐수배출시설 설치신고 승인(경기도)
- 2001. 5.18 : 폐기물처리시설(매립장)설치변경승인(경인환경청)
- 2001. 6. 9 : 매립장 중간검사 완료(건설기술연구원)
- 2002. 5.13 : 소각장 시운전 쓰레기 투입(1호기)

□ 향후 투자계획

(단위:백만원)

구분	계	98년	99년	2000년	2001년	2002년	2003년
계	49,230	2,000	11,089	9,435	18,863	3,343	4,500
국비	23,559	900	3,908	3,830	9,956	465	4,500
도비	10,730	630	2,736	2,154	4,978	232	-
시비	14,941	470	4,445	3,452	3,929	2,646	-

※ 김포시 부담 예정액 : 11,474백만원(2001까지: 7,952백만원)

□ 문제점 및 개선방안

< 문제점 >

- 쓰레기 분리수거시 재활용 및 음식물쓰레기 분리후 소각대상쓰레기만 소각시행에 따른 미분리 혼합반입시 소각장 반입중단으로 주민 불편예상

< 대책 >

- 주민홍보 강화로 쓰레기 분리 수거 정착

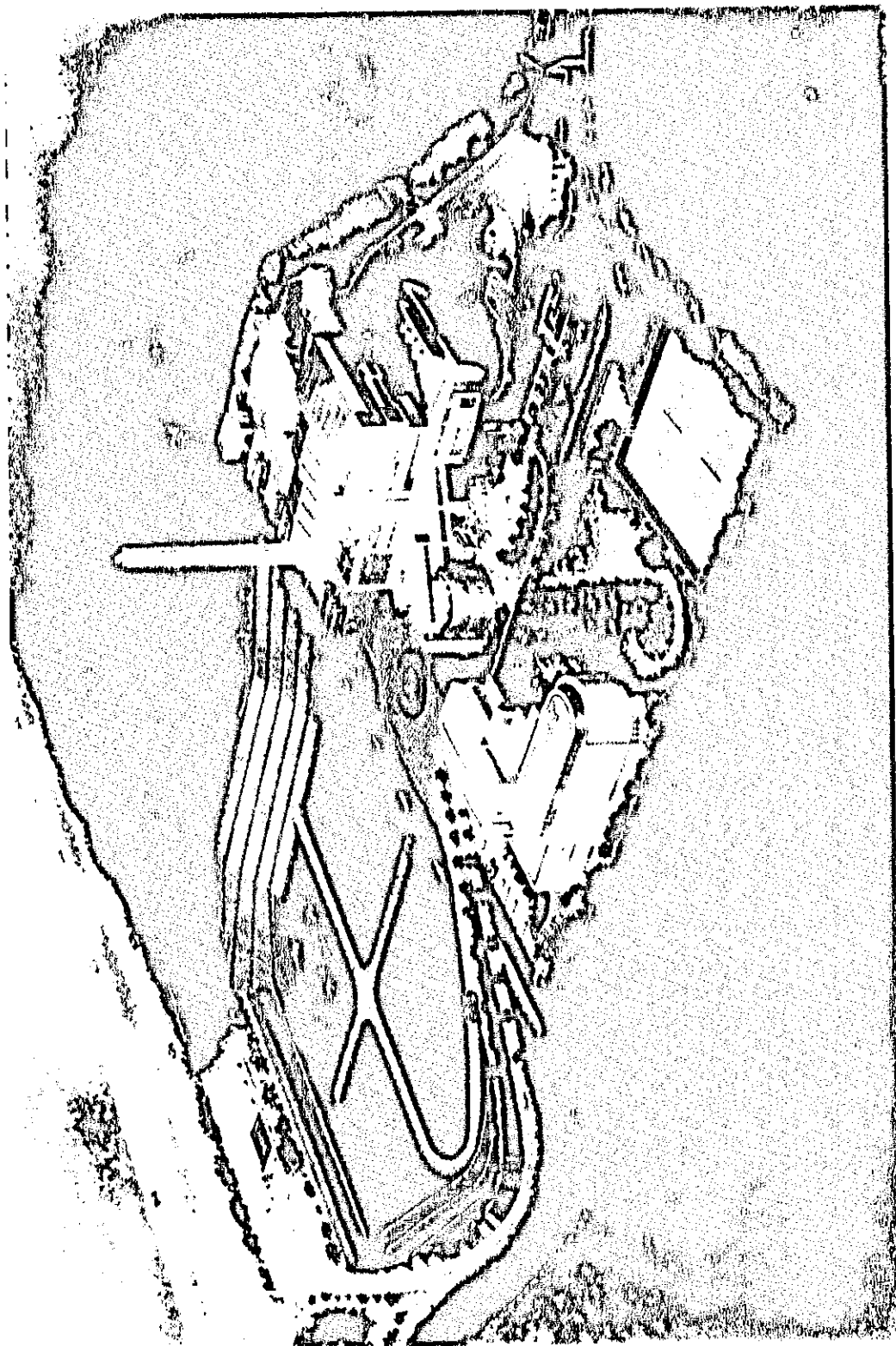

1. 사업 개요

- 위치 : 파주시 금능동 산 18-1일원
- 면적 : 158,210㎡ (47,850평)
- 사업량 : 공인2종경기장(400M×8코스)
- ※ 주요시설 : 축구장1면, 농구장2면, 테니스장5면, 배구장1면, 배드민턴장4면등
- 좌석수 : 23,000석(수용인원 25,000명)
- 시공회사 : 두산건설(주)외 4개사
(진덕산업(주),(주)태영, 성호건설산업, 동문건설(주))
- 감리단 : (주)동명기술공단 홍순길
- 사업비 : 60,630백만원 (기투자 34,658 2002년도 14,000)
- 진도 : 60% (전체공정)
- 사업기간 : '94 ~ '2004. 12
- 사업비 개요

(단위:백만원)

항 목	총사업비	기투자	금년도	향 후	비 고
○ 보 상 비 : -토지매입비(91필지,158,210㎡) - 묘 지 보 상 금(30기) - 지장물 보상금(한전주 외130기)	8,376	8,376		-	
○ 공 사 비 - 토 목 - 건 축 - 기 계 - 조 경 - 전 기 - 통 신	49,107	24,185	13,438	11,484	
	27,877	23,543	1,429	2,905	
	14,953		9,309	5,644	
	956			956	
	1,106	642		464	
	2,533		1,700	833	
	1,682		1,000	682	
○ 설 계 비	201	201		-	
○ 감 리 비	2,772	1,722	540	710	
○ 용역비(교통영향평가)	74	74			
○ 시설부대비	100	100	22		
계	60,630	34,658	14,000	11,972	

2. 그동안 추진실적

- '93. 12. 7 : 공설운동장 도시 계획시설 결정
- '94. 7. 23 : 기본설계
- '95. 6. 12 : 공설운동장 실시설계완료
- '95. 11. 3 : 설계심의 요청(경기도 지방건설심의 위원회)
- '96. 9. 3 : 공설운동장 실시설계변경용역착수
(좌석수 12,500석→23,000석)
- '97. 4. 7 : 1차 공사착공 (4,036,000천원) 및 전면감리용역 착공
- '97. 8. 19 : 교통영향평가 (2,177,048천원)
- '98. 7. 21 : 공설운동장 서측용역완료
- '98. 3. 11 : 2차 공사착공 보조경기장 계획과 조정 보고회 개최
- '98. 8. 17 : 공설운동장 전체분 설계변경(제1회)
- '98. 11. 4 : 3차 공사착공 (989,000천원)
- '99. 3. 16 : 4차 공사착공 (465,000천원)
- '99. 4. 8 : 공설운동장 설계변경 따른 보고회 개최
- '99. 5. 13 : 공설운동장 전체분 설계변경(제2회)
- '99. 6. 15 : 5차 공사착공 (1,170,510천원)
- '99. 11. 19 : 6차 공사착공 (1,182,500천원)
- '00. 1. 22 : 7차 공사착공 (5,233,000천원)
- '01. 2. 18 : 8차 공사착공 (9,200,000천원)
- '01. 8. : 공설운동장 설계변경(제3회)
- '02. 2. : 공설운동장 설계변경(제4회)
- '02. 3. 27 : 9차 공사착공(6,600,000천원)

3. 주요 추진사항

- 설계 변경

- 제1회 설계변경

- 연·경암 사토비 무대가 처리
- 물가변경으로 인한 계약금액조정(조정율 13.36%)

- 제2회 설계변경

- 서측보조경기장 표고 45M→26M와 29M권으로 조정
- 교통영향평가심의 결과에 의한 주차장 확대 386→577대분
- 물가변동으로 인한 계약금액조정 (조정율 -6.55%)
- 공사기간조정(24개월→48개월)

- 제3회 설계변경

- 장기계속공사 일용근로자 퇴직금 원가반영
- 일부 배수로 노선을 현지실정에 맞게 조정
- 양판정 결과 반영
- 관급자재 단가변경
- 기타 지시사항 및 현장 여건에 맞게 일부 공종 조정

- 제 4회 설계변경

- 감사원 감사 지적사항 : 공사기간 변경(2002년 → 2004년)
- 사토단가 변경
- 배수로 확장공 반영
- 관급자재 단가변경

- 용지보상

- 토 지 보 상 : 91필지, 158,210㎡
- 묘 지 보 상 : 30기 완료 54백만원
- 지장물보상 : 130건 완료 380백만원

4. 2002년도 사업추진 현황

● 사업시행량

(5월 15일 현재)

공종		단위	계획량	시공량	미시공량	비고
토목	흡관부설	M	291	-	291	
	도로횡단배수공	식	1	1	-	
	배수로	식	1	1	-	
	상수도관부설	M	2,287	-	1,287	
	옹벽	M	439	-	439	
건축	터파기	M3	41,842	17,772	24,070	
	파일항타	본	502	-	502	
	콘크리트타설	M3	15,054	-	15,054	※2층 규모의 괄조공사 완료
전기	전기	식	1	-	1	
	통신	식	1	-	1	

● 차수별 공사 발주 현황

(단위 : 천원)

차수별	공사기간	계약금액	비고
1차공사	'97. 4. 7 ~ 12.30	4,036,000	준공
2차공사	'98. 3.11 ~ 8. 7	2,177,048	준공
3차공사	'98.11. 4 ~ 12.30	989,000	준공
4차공사	'99. 3.16 ~ 5. 14	465,000	준공
5차공사	'99. 6.15 ~ 10.12	1,170,510	준공
6차공사	'99.11.18 ~ 00. 1.17	1,182,500	준공
7차공사	'00. 2.17 ~ 12. 31	5,233,000	준공
8차공사	'01. 2.19 ~ 11. 15	9,200,000	준공
9차공사	'02. 3.27 ~ 12. 21	6,600,000	진행중
계		31,053,058	60.0%

5. 향후 사업시행 계획

●	잔여사업비 내역	(11,972백만원)
	토 목 공 사	(2,905백만원)
	- 배수공 : 1식	
	- 포장공 : 1식	
	- 기타 : 1식	
	건 축 공 사	(5,644백만원)
	- 경기장동 : 1동	
	- 관리사무실동 : 1동	
	- 탈의실 : 1동	
	기 계 공 사	(956백만원)
	- 난방설비공사 : 1식	
	- 위생설비공사 : 1식	
	- 소방설비공사 : 1식	
	조 경 공 사	(464백만원)
	- 기 타 : 1식	
	전 기 공 사	(833백만원)
	- 수변전설비 : 1식	
	- 조명탑 설비 및 기타 : 1식	
	통 신 공 사	(682백만원)
	- 전화설비 : 1식	
	- 방송, 영상설비 기타 : 1식	
	- 전광판 : 1식	
	감 리 비	(710백만원)

※ 전기·통신공사비는 96년 당초 설계반영 금액으로 물가상승률과 품목조정시 공사비 증가예상

6. 기타 진행사항

시장께서 인근 타시의 경기장과 비교해볼 때 95년도 설계완료 추진중인 파주 공설운동장이 상대적으로 현대적 이미지가 낙후되 보여짐으로서 기본골격을 유지하면서 현대적으로 디자인변경 설계를 검토하라는 지시에 따라 조형성, 기능성 등 다각도로 디자인 검토중에 있음.

세입금 징수대책 소홀

□ 현황

(단위 : 천원)

구분	예산액	징수결정액 ㉠	실제수납액 ㉡	결손처분액 ㉢	미수납액 ㉣=㉠-㉡-㉢	정리율(%) (㉡+㉢)/㉠	비고
합계	82,382,975	161,732,607	143,847,375	1,719,031	16,166,201	90.0	
지방세	42,108,000	60,293,441	46,397,965	1,703,902	12,191,574	79.7	
세외수입	40,274,975	101,439,166	97,449,410	15,129	3,974,627	96.0	
경상적	18,898,511	20,157,623	20,004,314		153,309	99.2	
임시적	21,376,464	81,281,543	77,445,096	15,129	3,821,318	95.3	

□ 문제점 및 개선안

- 2001회계년도에는 징수액이 143,847,375천원(이월액 54,289,466천원포함)이나, 전년대비 이월액을 제외한 지방세 및 세외수입은 전반적인 경기호조의 영향으로 징수액은 20.6%로 큰폭으로 증가한 반면 정리율은 90.0%로 오히려 전년대비 2.5%정도 하락 하였으며 이는 보다 적극적인 세입액 징수대책에 관심을 기울여야 할 것으로 판단됨.
- 향후에는 각종 언론매체나 인터넷 홍보, 전자금융 결제 등을 통하여 납기내 징수율 제고에 최선을 다하여야 할 것이며 아울러 채납액일소를 위하여 신속한 채권확보, 특별 정리기간 설정 운영 등 다각적인 징수방법을 검토하여 자주재원 확충에 만전을 기하여야 함.

2001년 일반회계 세입 미수납액현황

확인자 : 세 무 과 장 석명범 

작성자 : 세외수입담당 사미영 

단위 : 천원

과 목		예산액	예산현액 (A)	징수결정액 (B)	실제수납액 (C)	결손처분 (D)	미수납액 (E)
합 계		82,382,975	82,382,975	161,732,607	143,847,375	1,719,031	16,166,201
100 지방세		42,108,000	42,108,000	60,293,441	46,397,965	1,703,902	12,191,574
110 지방세		42,108,000	42,108,000	60,293,441	46,397,965	1,703,902	12,191,574
111 보통세		37,609,000	37,609,000	45,825,732	41,792,329	25,471	4,007,932
111-04 주민세		8,150,000	8,150,000	11,509,426	9,188,516	23,026	2,297,884
111-05 재산세		3,221,000	3,221,000	3,514,656	3,308,221	1,038	205,397
111-06 자동차세		7,204,000	7,204,000	9,804,930	8,569,722	1,407	1,233,801
111-07 농업소득세		27,000	27,000	27,422	27,326	-	96
111-08 도축세		490,000	490,000	480,290	480,290	-	-
111-10 담배소비세		11,554,000	11,554,000	12,258,919	12,258,919	-	-
111-11 종합토지세		4,741,000	4,741,000	5,770,604	5,499,850	-	270,754
111-12 주행세		2,222,000	2,222,000	2,459,485	2,459,485	-	-
112 목적세		2,699,000	2,699,000	2,853,278	2,730,141	608	122,529
112-01 도시계획세		1,400,000	1,400,000	1,533,043	1,428,678	608	103,757
112-03 사업소세		1,299,000	1,299,000	1,320,235	1,301,463	-	18,772
113 과년도수입		1,800,000	1,800,000	11,614,431	1,875,495	1,677,823	8,061,113
113-01 과년도수입		1,800,000	1,800,000	11,614,431	1,875,495	1,677,823	8,061,113
200 세외수입		40,274,975	40,274,975	101,439,166	97,449,410	15,129	3,974,627
210 경상적세외수입		18,898,511	18,898,511	20,157,623	20,004,314	-	153,309

2001년 일반회계 세입 미수납액현황

단위 : 천원

장	권	과 목		예산액	예산현액 (A)	정수결정액 (B)	실제수납액 (C)	결손처분 (D)	미수납액 (E)
		항	목						
		211	재산임대수입	379,830	379,830	423,776	337,802	-	85,974
		211-01	국유재산임대수입	120,000	120,000	147,151	113,215		33,936
		211-02	공유재산임대수입	259,830	259,830	276,625	224,587		52,038
		212	사용료수입	1,545,544	1,545,544	1,696,512	1,636,695	-	59,817
		212-01	도로사용료	60,000	60,000	185,598	153,311		32,287
		212-06	입장료수입	95,000	95,000	92,045	92,045		-
		212-07	기타사용료	1,390,544	1,390,544	1,418,869	1,391,339		27,530
		213	수수료수입	3,693,811	3,693,811	4,211,540	4,210,454	-	1,086
		213-01	증지수입	1,244,000	1,244,000	1,364,183	1,364,183		-
		213-02	쓰레기처리비용판매수입	1,375,000	1,375,000	1,727,579	1,727,579		-
		213-03	재활용품수거수수료	84,000	84,000	98,912	98,912		-
		213-04	기타수수료	990,811	990,811	1,020,866	1,019,780		1,086
		214	사업수입	5,108,573	5,108,573	5,325,576	5,319,144	-	6,432
		214-01	사업장생신수입	5,108,573	5,108,573	5,325,576	5,319,144		6,432
		215	징수교부금수입	3,344,253	3,344,253	3,432,797	3,432,797	-	-
		215-01	시도세징수교부금수입	2,538,443	2,538,443	2,715,124	2,715,124		-
		215-02	사용료징수교부금수입	462,450	462,450	276,764	276,764		-
		215-03	기타징수교부금수입	343,360	343,360	440,909	440,909		-
		216	이자수입	4,826,500	4,826,500	5,067,422	5,067,422	-	-
		216-01	공공예금이자수입	4,600,000	4,600,000	4,820,858	4,820,858		-
		216-04	기타이자수입	226,500	226,500	246,564	246,564		-
		220	임시적세외수입	21,376,464	21,376,464	81,281,543	77,445,096	15,129	3,821,318

2001년 일반회계 세입 미수납액현황

단위 : 천원

장	관	과 목		예산액	예산현액 (A)	징수결정액 (B)	실제수납액 (C)	결손처분 (D)	미수납액 (E)
		항	목						
		221 재산매각수입		1,758,573	1,758,573	3,091,136	3,035,635	-	55,501
			221-01 국유재산매각수입	894,000	894,000	884,150	884,150		-
			221-02 공유재산매각수입	864,573	864,573	2,206,986	2,151,485		55,501
		222 순세계잉여금		9,579,102	9,579,102	9,579,102	9,579,102	-	-
			222-01 순세계잉여금	9,579,102	9,579,102	9,579,102	9,579,102		-
		223 이월금		2,649,804	2,649,804	56,939,270	56,939,270	-	-
			223-01 국고보조금사용잔액	1,871,820	1,871,820	1,871,820	1,871,820		-
			223-02 시도비보조금사용잔액	777,984	777,984	777,984	777,984		-
			223-03 명시이월금			36,167,347	36,167,347		-
			223-04 사고이월금			12,141,777	12,141,777		-
			223-05 계속비이월금			5,980,342	5,980,342		-
		226 융자금원금수입		58,242	58,242	62,053	57,785	-	4,268
			226-01 민간융자금회수수입	58,242	58,242	62,053	57,785		4,268
		227 부담금		4,796,000	4,796,000	4,881,461	4,805,246	-	76,215
			227-01 자치단체간부담금	4,000,000	4,000,000	4,000,000	4,000,000		-
			227-02 일반부담금	796,000	796,000	881,461	805,246		76,215
		228 잡수입		1,899,743	1,899,743	3,347,948	2,474,073	-	873,875
			228-01 물용품매각대	2,500	2,500	33,593	33,593		-
			228-02 변상금	91,700	91,700	113,105	109,063		4,042
			228-03 위약금	10,100	10,100	10,186	10,186		-
			228-04 과태료수입	952,789	952,789	2,031,239	1,168,309		862,930
			228-05 세납처분수입	5,000	5,000	7,425	7,425		-

2001년 일반회계 세입 미수납액현황

단위 : 천원

과 목				예산액	예산현액 (A)	징수결정액 (B)	실제수납액 (C)	결손처분 (D)	미수납액 (E)
장	관	항	목						
			228-09 기타잡수입	837,654	837,654	1,152,400	1,145,497		6,903
			229 과년도수입	635,000	635,000	3,380,573	553,985	15,129	2,811,459
			229-01 과년도수입	635,000	635,000	3,380,573	553,985	15,129	2,811,459

지방세 과오납 관리 소홀

□ 현 황

(단위 : 건, 원)

사유별 세목별	계		착오부과		이중납부		세액(과표)조정		기 타 (스토리사격장)	
	건수	금액	건수	금액	건수	금액	건수	금액	건수	금액
지방세 (시세)	2,029	267,076,780	110	6,811,930	944	25,038,290	852	232,303,670	123	2,922,890

□ 문제점 및 개선방안

- 지방세 과오납 환부액이 2,029건에 267,076,780원으로 이중 착오부과가 110건 6,811,930원, 이중납부가 944건 25,038,290원, 세액(과표)조정이 852건 232,303,670원, 스토리사격장에 종합토지세 착오부과가 123건에 2,922,890원임.

이는 세무행정이 정확성을 기하여 부과해야 함에도 착오부과에 따른 과오납 환부가 110건이나 되는 것은 민원발생 요인이 되며, 주민으로부터 신뢰받지 못하는 행정이 될 수 밖에 없음.

- 매년 부과건수는 증가하고 업무량 폭주로 인하여 정확한 현황과세에 어려움이 있겠으나 특단의 조치를 강구하여 과오납 환부가 최소화 될 수 있도록 적극 노력하기 바람.

2001년도 지방세 과오납 환부 내역



확인자 세무과장 석명범



작성자 정수담당성용현

(단위:건, 원)

사유별 세목별	계		착오부과		이중납부		세액(과표)조정		기타(스토리사격장)		비고
	건수	금액	건수	금액	건수	금액	건수	금액	건수	금액	
시세계	2,029	267,076,780	110	6,811,930	944	25,038,290	852	232,303,670	123	2,922,890	
주민세	372	187,373,290	20	471,600	328	1,537,650	24	185,364,040	0	0	
재산세	115	6,647,350	32	2,084,290	83	4,563,060	0	0	0	0	
자동차세	326	21,144,540	7	874,380	231	13,458,610	88	6,811,550	0	0	
종합토지세	1,207	41,458,780	51	2,145,590	299	3,469,600	734	32,920,700	123	2,922,890	
도시계획세	-	8,536,730	-	1,236,070	-	1,290,880	-	6,009,780	0	0	
사업소세	9	1,916,090	0	0	3	718,490	6	1,197,600	0	0	
농지세	0	0	0	0	0	0	0	0	0	0	

고액채납자 징수대책 소홀

□ 현황

(단위 : 건, 천원)

구분	채납액		조치내용				무재산	기타사유
	건수	세액	압류	공·경매				
				계	자체	외부		
합계	5,427	9,108,324	4,003,672	2,212,586	366,631	1,845,955	2,414,947	477,119
지방세	5,088	6,848,397	2,863,411	2,212,586	366,631	1,845,955	1,752,874	19,526
세외수입	339	2,259,927	1,140,261	-	-	-	662,073	457,593
국유재산임대료	5	7,441	4,133	-	-	-	-	3,308
공유재산임대료	4	48,874	41,923	-	-	-	-	6,951
도로사용료	8	13,737	-	-	-	-	-	13,737
사업장생산수입	2	6,211	-	-	-	-	-	6,211
공유재산매각수입	3	57,276	-	-	-	-	-	57,276
일반부담금	8	47,747	21,532	-	-	-	-	26,215
변상금	1	1,315	-	-	-	-	1,315	-
과태료수입	86	432,066	307,072	-	-	-	49,000	75,994
기타잡수입	2	3,342	3,342	-	-	-	-	-
과년도수입	220	1,641,918	762,259	-	-	-	611,758	267,901

□ 문제점 및 개선안

- 2001년도 총채납액 16,166백만원중 지방세 500만원, 세외수입 100만원 이상 고액채납자의 채납액이 지방세 6,848백만원, 세외수입 2,295백만원으로 총 채납액의 56%를 차지하는데 고액채납자의 채납에 대해서 특별한 징수대책 추진에 의한 채납액징수에 특단의 노력을 해야 할 것으로 판단되며
- 고액채납자중 무재산자의 채납(2,414백만원)에 대해서는 지속적인 재산조회로 은닉재산을 추적하여 채권을 확보하고, 이미 재산이 압류된 채납자에 대해서도 예금 및 기타재산의 조회를 통한 채권확보로 채납액징수를 위하여 노력하여야 할 것이며, 재산조회결과 무재산자의 채납이나 채권확보된 채납에 대해서도 압류재산의 평가를 실시 공매등 강제

정수방법을 통하여도 체납액에 충당하기가 어려운 부실체납액에 대해서는 과감한 결손처분을 하여 과도한 부실체납자 관리에 따른 징세비용 절감 및 행정력 낭비요인을 제거하는 등 효율적인 체납자관리에 특단의 조치를 강구해야 하겠음.

지방세 고액체납자(500만원 이상) 사유별 현황



확인자 : 세 무 과 장 석명복



작성자 : 체납관리 담당 정도락

(단위 : 천원)

구	분	체납세액		압류	공,경매			조치내용		기타
		건수	체납액		계	자체	외부	무재산	기타	
시	소계	5,088	6,848,397	2,863,411	2,212,586	366,631	1,845,955	1,752,874	19,526	
	주민세	205	1,318,727	934,877	203,607	34	203,573	180,243	0	
	자동차세	402	58,420	22,988	23,115	2	23,113	12,317	0	
	재산세	149	92,648	62,018	19,114	23	19,091	11,516	0	
	종토세	81	87,510	43,722	25,071	8	25,063	18,713	4	
	사업소세	3	827	0	0	0	0	827	0	
과년도		4,248	5,290,265	1,799,806	1,941,679	366,564	1,575,115	1,529,258	19,522	

세외수입 고액채납자(100만원이상) 사유별 현황



확인자: 세무과장석명범

작성자: 세외수입담당사미영

(단위: 천원)

구분 세목	체납내역		사유별 현황				
	건수	세액	압류	공매	소송계류	무재산	기타사유
세외수입 합계	339	2,259,927	1,140,261	-	-	662,073	457,593
소계	19	76,263	46,056	-	-	-	30,207
국유재산임대료	5	7,441	4,133				3,308
공유재산임대료	4	48,874	41,923				6,951
도로사용료	8	13,737					13,737
사업장생산수입	2	6,211					6,211
소계	320	2,183,664	1,094,205	-	-	662,073	427,386
공유재산매각수입	3	57,276	-				57,276
일반부담금 (개발이익환수금)	8	47,747	21,532				26,215
변상금 (가로수피해변상금)	1	1,315				1,315	-
과태료수입	86	432,066	307,072				75,994
기타잡수입	2	3,342	3,342				-
과년도수입	220	1,641,918	762,259			611,758	267,901
경세외수입 정상적							
임세외수입 적							

순세계 잉여금 과다 발생

□ 현 황

(단위 : 천원)

구 분	예산현액	순세계잉여금	사 유 별		비 율	비 고
			세입초과액	불용액		
합 계	376,550,150	52,574,113	16,211,159	36,362,954	13.9	
일반회계	302,405,998	19,872,311	10,269,129	9,603,182	6.5	
특별회계	74,144,152	32,701,802	5,942,030	26,759,772	44.1	
공기업 (상수도)	49,154,815	26,686,671	6,723,552	19,963,119	54.3	
기 타 특별회계	24,989,337	6,015,131	△ 781,522	6,796,653	24	

○ 2001년도 순세계잉여금은 예산현액의 13.9%인 52,574,113천원이 발생되었음.

 <세부현황 별첨>

○ 일반회계 : 순세계잉여금 19,872,311천원,

 세입예산에서 지방세가 4,289,965천원, 세외수입이 2,889,969천원, 조정교부금 3,141,494천원 등 10,269,129천원이 초과 징수되었으며 세출예산에서는 예비비 사용잔액 1,536,918천원, 폭설피해 복구비 집행잔액 506,812천원, 운수업체 보조금 집행잔액 711,404천원 등 9,603,182천원의 집행잔액이 발생하였음.

○ 특별회계 : 순세계잉여금 32,701,802천원

 (공기업(상수도사업) 26,686,671천원 + 기타특별회계 6,015,131천원)

- 공기업(상수도사업) : 세입예산에서 영업 및 이자수입 440,367천원 시설 분담금 및 공사부담금 6,283,185천원 등 6,723,552천원이 초과 징수되었으며 세출예산에서 일반집행잔액 4,008,520천원, 파주상수도사업 1단계사업 불용액 6,817,650천원 예비비 불용액 9,136,949천원등 19,963,119천원의 집행잔액이 발생하였음.

• 기타특별회계 (주택사업외 7건)

세입에서 의료보호사업외 3건 187,806천원이 초과 징수된 반면 주택사업외 3건 969,325천원은 미수납으로 781,522천원의 결손액이 발생 되므로서 세출예산 불용액 6,796,653천원중 순세계잉여금은 6,015,131천원이 되었음.

□ 문제점 및 개선방향

- 일반회계 : 세입예산 초과징수액은 세입전망예측이 가능한 상황임에도 이를 조정하지 않았으며 세출예산에 계상된 예산중 불용액이 발생하는 경우 추가경정 예산편성시 감액, 적정용도로 재원에 효율을 높여야 하나 관심 소홀로 조치를 취하지 않아 발생한 순세계잉여금 19,872,311천원중 7,000,000천원만 2002년 당초예산에 반영하고 12,872,311천원을 1회 추경에 반영한 것은 재원운영에 막대한 지장을 가져오게 한 사례로 지적을 함.

순세계잉여금은 지방재정법 제42조 규정에서 정한 지방채 상환재원으로 우선 배분하여야 함에도 이행하지 않고 있으며 별첨 고정금리지방채(지역개발기금) 93농촌하수도의 5건 미상환액 12,500,000천원은 조기에 상환토록 특단의 조치를 취하기 바람.

- 공기업(상수도사업)특별회계 : 2002년도 세출예산에 지방채(재정융자금) 상환 7,029,886천원, 파주상수도 사업 2단계확장사업 19,162,000천원을 계상하는등 보편타당하게 순세계잉여금을 활용하고 있음.

- 기타 특별회계 : 주택사업외 7건 순세계잉여금 6,015,131천원중
- 구획정리사업 계획변경에 따른 1,521,228천원
 - 경영수익사업 미추진으로 1,172,929천원
 - 주차장관리사업 미추진으로 2,785,541천원
 - 영세민생활안정기금 대상자가 저소득층으로 상환능력이 거의 없고 은행 대출 이율과 차이가 없어 신청이 저조하여 130,164천원이 발생하였음.

순세계 잉여금 현황

(단위 : 천원)

구분	예산현액	순세계잉여금	세입예산현액대비		세출예산현액대비		비고
			세입초과액	초과비율	불용액	불용비율	
합계	376,550,150	52,574,113	16,211,159	4%	36,362,954	10%	
일반회계	302,405,998	19,872,311	10,269,129	3%	9,603,182	3%	
특별회계	74,144,152	32,701,802	5,942,030	8%	26,759,772	36%	
공기업(상수도)	49,154,815	26,686,671	6,723,552	14%	19,963,119	41%	
기타특별회계	24,989,337	6,015,131	- 781,522	-3%	6,796,553	27%	
주택사업	1,508,710	11,894	- 232,471	-15%	244,365	16%	
의료보호	9,087,959	14,841	9,938	0%	4,903	0%	
새마을소득사업운영	718,894	360,196	- 106,391	-15%	466,587	65%	
구획정리사업	3,568,308	1,521,228	155,542	4%	1,365,686	38%	
영세민생활안정기금	135,626	130,164	9,537	7%	120,627	89%	
주차장관리	3,845,208	2,785,541	12,789	0%	2,772,752	72%	
경영수익사업	1,208,880	1,172,929	- 35,950	-3%	1,208,879	100%	
공영개발사업	4,915,752	18,338	594,516	-12%	612,854	12%	

지 방 채(고정금리) 현 황

사 업 명	상 환 조 건		기 채 선			기 채 관 리			현 황		
	기 채 액	기 채 완납 이율 년도/년도	총 계	원 금		총 계	이 자		총 계	자	
				상환액	미상환액		상환액	미상환액		상환액	미상환액
총 계	14,600,000		22,121,658	14,600,000	2,100,000	12,500,000	7,155,700	3,519,600	3,636,100		
○ '93농촌하수도	300,000	93 2005 7.0%	455,716	300,000	180,000	120,000	155,716	134,716	21,000		
○ '95농촌하수도	300,000	95 2007 7.0%	456,273	300,000	120,000	180,000	156,273	112,173	44,100		
○ 쓰레기소각장및매립장설치	2,000,000	97 2009 8.0%	3,185,973	2,000,000	400,000	1,600,000	1,185,973	609,973	576,000		
○ 통일로(선유)연결도로확포장	4,000,000	97 2005 8.0%	5,941,408	4,000,000	800,000	3,200,000	1,941,408	1,301,408	640,000		
○ 파주-연풍간 우회도로개설	3,000,000	97 2005 8.0%	4,456,056	3,000,000	600,000	2,400,000	1,456,056	976,056	480,000		
○ 수해복구사업	5,000,000	2000 2008 7.5%	7,626,232	5,000,000		5,000,000	2,260,274	385,274	1,875,000		

“푸른환경 밝은사회 살기좋은 으뜸파주”

파 주 시

우 413~719 파주시 아동동 215 전화 (031) 940~4802 FAX (031) 943~9114
 상하수도과 과장 김홍식 담당자 이용호 E-mail : ho87413 @paajuro.net

문서번호 : 상하 13381-13391

시행일자 : 2002. 05. 09 (5년)

(경 유)

반 음 : 내 부 결 제

참 조 :

보존기간	5년	시	장
공개여부		기래전	
부시장			
국 장	전 결	수도행정담당 최영호 기래전	
과 장	기래전		
기안자	★이용호 기래전	협조	
심사자	최영호	심사일	2002. 05. 09

제 목 : 재정융자금 원리금 조기상환

문산정수장 배.출수처리시설 과 시설확장 사업비로 환경부에서 차입한
 재정융자금 원금 및 이자를 다음과 같이 조기 상환코자 건의합니다.

다 음

- 가. 상환금액 : 7,029,886,100 원
- 원 금 : 6,981,000,000 원
- 이 자 : 48,886,100 원

나. 상환일자 : 2002. 5. 15 일

다. 원금 및 이자상환 내역 (단위 : 원)

차입년월일	차입원금	상환해야할 금액		합 계	비 고
		원 금	이 자		
1997. 07. 04	546,000,000	546,000,000	3,823,490	549,823,490	
1997. 11. 19	1,585,000,000	1,585,000,000	11,099,340	1,596,099,340	
1998. 09. 16	850,000,000	850,000,000	5,952,320	855,952,320	
1998. 10. 31	1,600,000,000	1,600,000,000	11,204,380	1,611,204,380	
1998. 10. 07	2,400,000,000	2,400,000,000	16,806,570	2,416,806,570	
합 계	6,981,000,000	6,981,000,000	48,886,100	7,029,886,100	

불용액 과다 발생

□ 현 황

(단위 : 천원)

구 분	예산현액	지 출 액	이 월 액	불 용 액	비 율	비 고
합 계	376,550,150	270,721,808	64,619,288	41,209,054	10.9	
일반회계	302,405,998	231,850,426	56,143,572	14,412,000	4.7	
특별회계	74,144,152	38,871,382	8,475,716	26,797,054	36.1	
공기업 (상수도)	49,154,815	25,291,218	3,891,241	19,972,356	40.6	
기 타 특별회계	24,989,337	13,580,164	4,584,475	6,824,698	27.3	

□ 문제점 및 개선방향

○ 일반회계 : 예산현액의 4.7% 인 14,412,000천원의 불용액 발생되어 있으며 이를 전년도와 비교하면 예산현액은 9,935,579천원 밖에 늘어나지 않았으나 불용액은 4,349,270천원이나 증가하고 있음.

특히, 민방위교육장 시설비등 13건 493,298천원은 예산현액의 70%이상 불용액 으로서 당초예산편성시 사업의 종합적인 검토를 소홀히하여 과거 답습적 사업의 선정 또는 과다한 예산을 계상하여 미집행 사유가 발생하여도 전혀 대책을 강구하지 않은 결과임.

○ 특별회계{공기업(상수도사업)+기타} 예산현액의 36.1%인 26,797,054천원이 불용액으로서 예산현액은 전년도 보다 2,615,711천원이 감소하였음에도 불용액은 51.7% (2000년도 불용액 13,870,992천원)나 대폭 증가된 것은 특별 회계 목적 사업추진을 소홀하게하여 불용액이 과다하게 발생되었음.

- 공기업(상수도사업) : 파주시가 급속히 도시화되는 현실을 감안 늘어나는 상수도 수요에 대처하는 상수도시설확충사업의 정책 결정지연으로 예산현액 49,154,815천원의 40.6%인 19,972,356천원의 과다한 불용액이 발생하였음.
- 새마을소득사업운영 : 예산현액 718,894천원의 64.9%인 466,587천원을 불용액으로 처리
- 구획정리사업 : 사업계획의 변경으로 예산현액 1,680,580천원의 81.2%인 1,365,686천원을 불용액으로 처리
- 주차장관리 : 예산현액 3,845,207천원의 72.6%인 2,772,752천원을 불용액으로 처리.
- 경영수익사업 : 예산현액의 100% 1,208,880천원을 불용액으로 처리
- 영세민생활안정자금 : 예산현액의 88.9%인 120,626천원에 불용액은 대상자가 저소득층으로 상환능력이 거의 없고 은행대출이율과 차이가 없어 신청자가 적으므로 존치 여부를 검토하여야 할 것임.

○ 금후 예산편성 요구시 사업의 타당성, 지역의 균형발전, 주민의 수혜도등이 고루 반영되도록 신중히 검토 후 예산의 반영되도록 하여야 하며, 예측하기 어려운 불가피한 사유로 미집행액이 발생될 경우에는 사업계획의 변경 또는 취소 등 적법한 조치를 취한 다음 추가경정 예산편성시 감액, 주민숙원사업등 수요 요구가 많은 재정을 효율적으로 운영하여 불용액이 최소화 되도록 하기 바람.

불용액 발생 현황

[일반회계]

(단위 : 천원)

세항	과 목		예산현액	지출액	불용액	비율 (%)	사 유
	세세항	목 (세목)					
의정활동	경상적경비	의회비 (국내여비)	19,840	4,588	15,252	76	<ul style="list-style-type: none"> 의원 국내여비로 편성하였으나 출장일수가 적어 집행사유가 발생되지 않음
의사운영	경상적경비	일반보상금 (기타보상금)	560	0	560	100	<ul style="list-style-type: none"> 행정사무감사·조사시 중인출석시 지급되는 보상금으로서 집행사유 미발생
기획관리	자체사업	자산취득비 (도서구입비)	300	109	191	63	<ul style="list-style-type: none"> 행정도서를 구입할 예정이었으나 인터넷을 이용한 자료수집 및 기존도서의 활용으로 예산 미집행
법무관리	예비비등	배상금등	160	33	127	79	<ul style="list-style-type: none"> 소송 증인실비 보상금으로 집행사유 미 발생으로 잔액 발생(소송진행중 24건)
전산관리	자체사업	일반보상금 (민간실비보상금)	6,480	2,000	4,480	69	<ul style="list-style-type: none"> 홈페이지 모니터요원 실비 보상금으로서 활동부진으로 인한 보상금 미지급

* 예산현액의 60%이상 불용액발생 내역

(단위 : 천원)

세항	과 목		예산현액	지출액	불용액	비율 (%)	사 유
	세세항	목 (세목)					
자치행정	보조사업	여비 (국내여비)	133	0	133	100	· 민주화 조사여비로 조사완료후 배정되어 지출시기 일실하여 미사용
통계관리	자체사업	포상금	300	0	300	100	· 표창담당부서의 기 구입한 목기쟁반을 시상품으로 활용함에 따라 미 집행 함
관광진흥	보조사업	시설비및부대비 (시설부대비)	5,448	988	4,460	81	· 관광지개발사업 및 화장실신축공사등에 소요되는 시설부대비로서 직접적인 경비의 집행사유가 발생되지 않아 잔액발생
관광진흥	자체사업	시설비및부대비 (시설부대비)	1,296	0	1,296	100	· 사업추진시 발생되는 부대경비 예산으로 집행사유 미발생 됨
청소관리	보조사업	일반보상금 (민간실비보상금)	5,250	0	5,250	100	· 폐비닐수거 동참을 유도하기 위하여 수집 보상금을 지급할 계획이었으나 민간단체, 마을단위의 참여가 없이 환경 미화원에 의하여 수거함으로써 미집행 함
사회복지	보조사업	일반보상금 (공익근무요원 보상금)	28,240	4,297	23,943	84	· 사회복지시설에 공익근무요원이 3명만 배치됨에 따라 집행사유 미발생 됨 · 요원배치는 보건복지부에서 배정
청소년 복지	자체사업	일반보상금 (기타보상금)	300	100	200	66	· 청소년유해환경신고 포상금으로 신고건수가 적어 미집행하여 불용액 발생

(단위 : 천원)

세항	과 목		예산현액	지출액	비용액	비율 (%)	사 유
	세세항	목 (세목)					
여성회관 운영	자체사업	시설비및부대비 (시설비)	120	40	80	66	<ul style="list-style-type: none"> · 인터넷설치 비용으로서 할인설치기간에 설치하여 비용이 절감됨
지적관리	경상적경비	일반보상금 (기타보상금)	1,000	0	1,000	100	<ul style="list-style-type: none"> · 부동산 불법 중개행위 신고의 미발생으로 인하여 보상금에 대한 불용액이 발생
농업기반 조성	자체사업	자산취득비 (자산및물품취득비)	2,504	959	1,545	61	<ul style="list-style-type: none"> · 한해대책사업으로 양수기를 구입할 예산이었으나 국민성금으로 업체에서 현물을 기증하여 대체 사용함으로써 미구입 함
수산진흥	보조사업	일반보상금 (장학금및학자금)	125	0	125	100	<ul style="list-style-type: none"> · 양식장 폭설피해로 인해 지원하는 학자금으로서 당초 시에서 집행하도록 하였으나 집행지침의 변경으로 교육인적자원부에서 집행하도록 되어 미집행 함
관광업 관리	경상적경비	재료비 (재료비)	300	118	182	60	<ul style="list-style-type: none"> · 공산품 품질조사를 위한 시료비 구입비로 집행잔액 발행
고용정책	경상적경비	업무추진비 (시책추진업무)	4,000	1,377	2,623	65	<ul style="list-style-type: none"> · 노사안정대책추진을 위한 예산으로 집행 사유 미 발생으로 잔액 발생

(단위 : 천원)

세항	과 목		예산현액	지출액	불용액	비율 (%)	사 유
	세세항	목 (세목)					
산림관리	경상적경비	일반보상금 (공익근무요원)	6,800	2,609	4,191	61	· 여름한해로 인하여 공익근무요원들이 산지정화 활동을 하지 못하여 미집행 함
산림관리	자체사업	일반보상금 (기타보상금)	1,000	0	1,000	100	· 산불 발생시 신고자에 대한 보상금으로 신고자가 없어 미집행
건설행정	경상적경비	업무추진비 (기관운영 업무추진비)	3,000	0	3,000	100	· 건설국 기관운영업무추진비로 미집행으로 잔액발생 함.
도로유지	보조사업	시설비및부대비 (시설부대비)	5,400	744	4,656	86	· 사업추진시 발생하는 부대경비 예산으로 집행사유 미발생 됨
민방위 교육장 운영	자체사업	시설비및부대비 (시설비)	542,358	114,642	427,716	78	· 전면 주차장 부지매입비로 150백만원을 집행할 계획이었으나 소유자와 협의가 불가능하여 잔액이 발생되었으며 또한, 민방위교육장 측면 하천정비 및 복개 사업비를 계상하였으나 건설과에서 수해 복구사업과 연계추진하여 미집행 함

비용액 발생 현황

[특별회계]

(단위 : 천원)

세항	과 목		예산현액	집행액 (이월액)	비용액	비율 (%)	사 유
	세세항	목 (세목)					
도시계획 관리	사업예산 (자체사업)	시설비및부대비 (시설비)	3,543,944	2,190,342 (396,602)	1,353,602	38	○구획정리사업 특별회계 · 금촌제2지구토지구획정리사업 지구내 가로등 설치 대상지역(보도부분)에 2002년도 보도 불력정비 및 가로수식재사업추진 계획에 따른 이종 굴착방지를 위하여 사업계획 변경으로 미집행 하였으며 · 금촌제2지구토지구획정리사업 지구내 도로 및 기반시설 유지보수 후 발생된 잔액
도시계획 관리	사업예산 (자체사업)	시설비및부대비 (시설비)	3,188,750	2,581,241 (2,513,998)	607,509	19	○공영개발사업 특별회계 · 금파지방산업단지조성사업비로 2001년 제3회 추경 예산편성시 분양 문의업체가 10여개 있어 분양금 수입이 10% 증액 될 것으로 판단하여 세입예산을 편성하였으나 예상외로 실제 수입이 없어 세출예산을 불용처리 함

[특별회계]

(단위 : 천원)

세항	과 목		예산현액	지출액	불용액	비율 (%)	사 유
	세세항	목 (세목)					
농정관리	자체사업	융자금 (민간융자금)	717,147	251,000	466,147	65	<ul style="list-style-type: none"> · 새마을소득사업융자금의 징수시기가 매년 12월 31까지 납부하도록 되어 있고 융자금의 집행시기는 상반기에 집행함으로써 12월에 회수하는 융자금은 다음 연도로 이월하여 사용함으로써 불용액 발생
도시계획 관리	자체사업	시설비및부대비 (시설부대비)	12,000	4,180	7,820	65	<ul style="list-style-type: none"> · 금촌제2지구토지구획정리사업의 부대경비 예산으로 집행사유 미발생
저소득 주민보호	자체사업	융자금 (민간융자금)	135,626	15,000	120,626	88	<ul style="list-style-type: none"> · 일반 은행대출 이율과의 차이가 없으며, 대상자 기초 수급자 등 저소득층으로 상환 능력이 거의 없어 융자금 신청자가 적음

(단위 : 천원)

세항	과 목		예산현액	지출액	불용액	비율 (%)	사 유
	세세항	목 (세목)					
경영사업 관리	자체사업	시설비및부대비 (시설비)	1,208,880	0	1,208,880	100	<ul style="list-style-type: none"> ○오두산문화예술훈원조성사업 추진 상황 · 2000. 9. 26 : 오두산 문화예술훈원조성 투융자심사 완료 · 2001. 4. 30 : 국유림 손실보상 협의 · 2001. 6. 25 : 의회 공유재산관리계획 승인 · 2001. 6. 27 : 관리계획 승인요청 · 2001.11. 12 : 사업지정근거 미비로 관리 계획 승인 반려 · 2002. 2. 1 : 사업지구 개발예정계획 고시 및 군부대협의 추진중 ○오두산문화예술훈원조성사업비로 행정사항 등 절차이행중으로 조성부지를 매입 할 수 없어 예산을 미 집행하여 불용액 발생

설계변경에 의한 사업비 과다설계

□ 현황

(단위:천원)

총발주	당초설계			변경				
	계	용역	자체	변경회수	건수	도급액	변경액	증감액
135	45건	25건 363,745	20	계	45	28,957,588	40,586,089	11,628,501
				1회	42	18,049,109	19,106,058	1,056,949
				2회	3	10,908,479	21,480,031	10,571,552

□ 문제점 및 개선방향

- 2001년도 회계년도 총공사 발주건수 135건의 33% 45건이 설계변경 요인 발생으로 37건 11,733,427천원의 사업비가 증가된 반면 8건 104,926천원이 감액되어 총 11,628,501천원의 사업비가 증가되었음
- 장기계속 사업이 시행과정에서 현장여건 관계로 사업량의 증가 또는 감소로 인한 불가피한 설계변경은 타당성이 있으나, 자재변경 또는 시공방법을 바꾸면서까지 설계변경을 한 것은 고려되어야 하겠음

공 사 설 계 변 경 현 황

(단위 : 천원)

공 사 건 수		당 초 설 계		변 경				
				구분	건수	도급액	변경액	증·감액
총발주	실계변경건수	자체	용역비	계	45	28,957,588	40,586,089	11,628,501
135건	45건	20건	25건 / 363,745	1회	42	18,049,109	19,106,058	1,056,949
				2회	3	10,908,479	21,480,031	10,571,552

공사설계 변경현황



확인자 : 회계과장

박 세

작성자 : 지방행정주사 김 귀 동(인)

단위 : 천원

세 항	재 대	과 목		공 사 명	예 산 액	당 초 설 계		변 경			변 경 사 유
		세 세 항	목			용역비	자 체	도금액	1차(일자)	2차(일자)	
해 책	시 설 비 및 부 대 비	자 체 사 업	인 동 2 고 지 배 수 로 공 사	1,970,053	○	741,987	835,756 (‘01. 7.30)	971,068 (‘01.10.10)	229,081	주 민 건 의 사 항 반 영 (콘 크 리 트 포 장 연 장 시 공 안 전 시 설 설 치, 레 미 콘 과 동 에 따 른 사 금 자 재 대 체)	
도 로 건 설	시 설 비 및 부 대 비	자 체 사 업	장 곡 교 개 가 설 공 사	614,000		491,000	566,000 (‘01.11. 7)		75,000	누 락 된 가 도 설 치 추 가 반 영	
공 설 운 동 장 건 립	시 설 비 및 부 대 비	자 체 사 업	과 주 공 설 은 동 장 조 성 공 사 (8차)	9,680,000	○	8,969,547	9,030,704 (‘01.10.18)		61,157	경 기 도 감 사 지 적 사 항 (사 토 단 가 변 경) 상 수 도 노 선 변 동 공 도 장 법 면 안 전 펜 스 설 치	
환 경 보 진 관 리	시 설 비 및 부 대 비	보 조 사 업	과 주 시 쓰 레 기 위 생 채 리 시 설 건 설 공 사 (3차)	37,417,396	턴키	9,981,913	11,165,006 (01.10.27)	20,311,605 (‘01.12.19)	10,329,692	전 체 분 계 약 후 예 산 확 보 에 따 른 추 가 계 약	
산 림 관 리	시 설 비 및 부 대 비	보 조 사 업	동 일 공 원 야 생 화 식 재 공 사	71,390	○	60,357	71,390 (‘01. 5. 7)		11,033	녹 지 경 계 목 300m 추 가 설 치	
농 업 기 반 조 성	시 설 비 및 부 대 비	보 조 사 업	방 축 지 구 농 촌 생 활 용 수 이 용 시 설 공 사	170,000		72,099	109,602 (‘01. 7.25)		37,503	주 민 건 의 사 항 반 영 (당 초 135가 구 에 서 1421가 구 로 변 경)	
농 경 관 리	시 설 비 및 부 대 비	보 조 사 업	진 지 동 천 하 천 정 비 공 사	101,400	○	88,720	101,400 (‘01. 7. 5)		12,680	잔 여 분 계 속 추 진 석 축 (H=2.8m, L=45m)연 장	

공 사 설 계 번 경 현 항

확인자 : 회계과장 박

작성자 : 지방행정주사 김 귀 (국인)



단위 : 천원

세 항	과 목		공 사 명	예 산 액	당 초 설 계		변 경			변 경 사 유	
	세세항	목			용역비	자 체	도급액	1차(일자)	2차(일자)		사업비 증감액
교통안 전관리	자체 사업	시설비및 부대비	버스승강장 제작 설치공사	128,000		○	117,066	116,979 ('01. 6.11)		감87	농촌형 모형을 새로운 도시 형 모형으로 변경 제작하여 사업비 절감은 물론 교통 환경을 개선하고자 함.
농업기 반조성	보조 사업	시설비및 부대비	마장지구 농촌생활용수 이용시설공사	170,000	8,320		74,036	87,943 ('01. 7.27)		13,907	주민 건의사항 반영(당초 85가구에서 61가구로 변경)
지 역 개 발	보조 사업	시설비및 부대비	마장1리 소교량재가설공사	274,184	10,113		131,837	112,574 ('01. 7.18)		감 19,263	암반 추정선 변경에 따른 구조물 시공 높이 조정
도로건 설사업	보조 사업	시설비및 부대비	검산-축현간 도로확·포장공사(5차)	886,000		○	470,810	529,827 ('01. 8. 3)		59,017	집중호우시 농경지 침수 및 주택피해 예방을 위하여 배수로 확장 (U형개거(1*1)L=260m)
재 해 대	자체 사업	시설비및 부대비	팔봉4교 가설공사	1,842,025		○	249,143	268,858 (01. 9.13)		19,715	민원체기로 수충부식측 및 옹벽 연장시행
도 로 유 지	자체 사업	시설비및 부대비	아동교 접속도로 승상공사	39,310		○	22,530	39,310 ('01. 7.12)		16,780	중단구배 조정에 따른 연장시행
주 택건 축민원	자체 사업	시설비및 부대비	운천리패키지마을기반시설 공사(2차)	600,000	34,680		579,700	589,678 ('01.11.23)		9,978	단지계획고 변경으로 절토량증가

공 사 설 계 번 경 현 황

확인자 : 회계과장 박 세 영(인)
 작성자 : 지방행정주사 김 귀 동(인)
 단위 : 천원

세 항	과 목		공 사 명	예 산 액	당 초 설 계		변 경			변 경 사 유	
	세세항	목			용역비	자 체	도급액	1차(일자)	2차(일자)		사업비 증감액
문 재 관리	자 체 사업	시설비및 부대비	적성향교 관리사 신축공사	100,000	7,360		80,960	92,640 ('01. 8. 3)		11,680	사업비 부족으로 제외했던 정화조,전기,기계설비,생크대,신발장을 추가 시공
도 시 개 발 관리	자 체 사업	시설비및 부대비	법원시가지 우회도로 가로등 설치공사	250,000	8,740		47,892	49,740 ('01. 9. 7)		1,848	가로등분전반(제어반)규격 변경에 따른 설계변경
체 육 진 흥	자 체 사업	시설비및 부대비	적성체육공원 시설확충공사	320,000	15,340		211,981	236,163 ('01.12.10)		24,182	· 확장실 수거식을 수세식으로 변경 · 스텐드결 석축침단부분 보수추가
상 하 수 관 리	보 조 사업	시설비및 부대비	문산읍 재해지구 하수관거 정비공사(C지구)	954,580	29,000		832,205	954,580 ('01. 8. 7)		122,375	연약지반으로 인한 토질 치환 및 침하된 포장부분 전폭포장
도 시 계 획 관리	자 체 사업	시설비및 부대비	금촌 제1지구 토지구획정리 사업 지구내 가로환경정비공사	287,248	13,400		184,579	197,863 ('01. 9.13)	197,358 ('01. 9.27)	12,779	도로 안전시설 지침 개정예 따라 장애인 편의시설(경자 및 유도 블록)변경시공 및 배수시설(벚꽃받이등)추가설치
상 하 수 관 리	보 조 사업	시설비및 부대비	문산읍 재해지구 하수관거 정비공사(B지구)	1,211,467	28,170		1,030,311	1,211,467 ('01.12. 3)		181,156	노후추택밀집지역으로안정 정확보 불가로 인하여 관 종변경 및 펌프장 설치
농 관 리	보 조 사업	시설비및 부대비	영태5리 하수도 정비공사	65,200	28,980		54,691	65,200 ('01. 9.12)		10,509	지장물이설(상수도)

공 사 설 계 번 경 현 황

확인자 : 회계과장 박 세

작성자 : 지방행정주사 김 귀 동 (인)



단위 : 천원

세 항	과 목		공 사 명	예 산 액	당 초 설 계		번 경			변 경 사 유	
	세세항	목			용역비	자 체	도금액	1차(일자)	2차(일자)		사업비 증감액
환경보 전관리	보조 사업	시설비및 부대비	파주시 분뇨처리시설 개선 보완사업 전기공사	75,742	13,950		41,752	73,321 (‘01.11. 7)		31,569	변압기 용량증설
도로건 실관리	보조 사업	시설비및 부대비	내포-덕은간 도로확 · 포장 공사(2차)	1,321,671		○	1,321,671	1,248,688 (‘01.11.27)		감 72,973	비포장 이용에 따른 주민불편 해소를 위하여 공정계획을 변경 우선 포장시행
환경보 전관리	보조 사업	시설비및 부대비	파주시분뇨처리시설 개선 보완공사	582,808	13,950		551,000	582,797 (‘01.11.15)		31,797	운전조건 향상을 위한 전기판넬,동력 펌프장 교체
시립도서 관 운영	자체 사업	시설비및 부대비	문산도서관 보수공사	38,000		○	27,200	38,000 (‘01. 7.31)		10,800	닥트교체, 천장보수 추가
산 관 리	보조 사업	시설비및 부대비	보호수 관리공사	66,200		○	61,200	60,447 (‘01. 9.10)		감 753	기초콘크리트 터파기등의 물량감소
판 진	보조 사업	시설비및 부대비	자운서원 아름다운화장실 신축공사	720,000	8,840		162,266	209,564 (‘01.10.15)		47,298	휴게공간 확장, 경사면 진일로 추가시공
판 진	보조 사업	시설비및 부대비	임진각 관광지 아름다운 화장실 신축공사		8,840		208,668	222,986 (‘01.10.15)		14,318	배수로, 흡관, 맨홀, 보도 블럭, 경계석 교체 등 추가

공 사 설 계 번 경 현 항

확인자 : 회계과장 박 세 영(인)

작성자 : 지방행정주사 김 귀 동(인)

단위 : 천원

세 항	과 목		공 사 명	예 산 액	당 조 실 계		변 경			변 경 사 유
	세 세 항	목			용역비	지 체	도급액	1차(일자)	2차(일자)	
관 진	보조 사업	시설비및 부대비	통일동산주차장 아름다운 화장실 신축공사	720,000	8,840		216,315 ('01.10.15)		24,710	외벽상단 동판시공, 상수도관로 매설 등 추가 시공
채 진	보조 사업	시설비및 부대비	제2 공설운동장 시설확충공사	250,000		○	233,678 ('01.11. 9)		28,678	· 마사트 재포설 · 운동장초임 옹벽추가설치
교통안 전관리	자책 사업	시설비및 부대비	파주시 철골조 자주식 주차장 공사	900,000	26,100		597,322 ('01.11.22)		124,322	주변건물미관을 고려철골 난간대 외벽을 EGI판넬 자재를 사용하여 건물식 주차장으로 시공변경
도 유	보조 사업	시설비및 부대비	자유로녹지대 및 IC주변조경 위탁관리공사	160,000		○	144,295 ('01.11. 9)		감 705	기계파기 물량이 년3회에서 2회로 감하고, 잠목채기3.2cm추가설시
관 진	자책 사업	시설비및 부대비	자유의다리 주변정비공사	180,000	8,510		67,127 ('01.10.13)		18,627	장애인 휠체어 도로, 조경 편의시설 등 추가시공
관 진	보조 사업	시설비및 부대비	파주시 종합관광안내소 신축 공사	20,000	7,460		160,685 ('01.12. 4)		32,310	주변조경, 포장 u형측구물량 등 추가시공
문화재 개 발	보조 사업	시설비및 부대비	화석정 주변 정비공사	50,000	2,890		47,110 ('01.11. 5)		5,110	화장실기와 보수중 연륙 등이 부식되어 이를 교체 및 마사토 포장을 강화다짐으로 변경하여 강도 증진

공 사 설 계 번 경 현 황



확인자 : 회계과장 박 세
작성자 : 지방행정주사 김 귀 등

단위 : 천원

세 계 대	과 목		공 사 명	예 산 액	당 초 설 계		변 경			변 경 사 유	
	세세항	목			응역비	지 체	도급액	1차(일자)	2차(일자)		사업비 증감액
해 책	보조 사업	시설비및 부대비	갈곡천5지구 하천개수추가공사	2,000,000		○	76,500	110,400 ('01.10.15)		33,900	민원제기로 연풍리시장 공중 화장실 및 마을길 포장
교 통 안 전 관 리	보조 사업	시설비및 부대비	교통사고 잦은곳 개선공사	90,000	10,230		46,918	59,874 ('01.11.29)		12,956	사고예방을 위한 파주경찰소 와의 협의로 횡단보도 이전 및 보도구간확장 필요
지 역 개 발	보조 사업	시설비및 부대비	마장1리소교량재가설공사(2차)	313,000	10,112		229,196	221,426 ('01.12.29)		감 7,770	암반 추정신 변경에 따른 구조물 시공 높이 조정
상 하 수 관 리	보조 사업	시설비및 부대비	봉일천 3리 하수관거 정비공사	211,350	23,730		200,943	197,813 ('01.12.20)		감 3,130	상수도관, 도시가스관 이설불필요 켄테이너사무실로 변경
재 관 리	자체 사업	시설비및 부대비	파주시시설관리공단 개보수 공사	100,000		○	74,908	88,847 ('01. 9.13)		13,939	바닥 재 및 천정 재물량 증가
하 관	보조 사업	시설비및 부대비	설마천 용치설치공사	358,000		○	26,742	26,497 ('01.12. 5)		감 245	군협의 과정에서 물량 변동발생
주 택 진 출 민 원	자체 사업	시설비및 부대비	경의선 및 통일로변 정비공사	114,000		○	59,100	66,120 ('01.12. 6)		7,020	식재구간 폐기물처리 및 불량 시설물 교체구간 연장
지 역 개 발	보조 사업	시설비및 부대비	1570부대 11연대 부대막사 신축공사	391,220	2,470		96,170	134,189 ('01.12.28)		38,019	부대막사내 보온·내연상 재 질로 보강에 따른 설계변경

공 사 설 계 번 경 현 황

확인자 : 회계과장 박 세 영(인)

작성자 : 지방행정주사 김 귀 동(인)

단위 : 천원

세 항	과 목		공 사 명	예 산 액	당 초 설 계		변 경			변 경 사 유
	세 항	세 목			용 역 비	자 체	도 금 액	1 차 (일 자)	2 차 (일 자)	
농 관	정 리	보 조 사 업	시설비및 부대비	30,792	○	25,850	30,792 ('01.12.24)		4,942	잔여분계속추진 본크리트포장연장 (B=2.0m, L=20m)
도 유	로 지	보 조 사 업	일 반 운 영 비	50,000	○	20,660	33,700 ('01.12.22)		13,040	국도37호선신설노선구간에 대한 표지판 미설치에 따른 추가설치

금촌하수종말처리시설설치사업 부진

□ 현 황

(단위 : 천원)

사 업 명	총사업비	예산현액	2000년까지 지 출 액	2001년 말 집행 잔액	2002 계획액
○ 금촌하수종말처리 시설설치 사업 - 사업기간 : '96~'04 - 사업량 : 용량 65,000톤/일 차집관로 L = 58km	117,565,500	9,742,072	886,169	9,742,072	34,282,393

□ 문제점 및 개선방향

○ 계속비 사업인 금촌 하수종말처리시설 설치사업은 '96-2004년까지 장기간에 걸쳐 추진하는 사업으로 1998년 8월 전문용역체로부터 표준활성 슬러지 공법으로 기본 및 실시 설계용역을 완료한바 있으나, 질소인이 제거되지 않는 결함이 발견됨으로서 고도처리 공법으로 설계변경이 불가피하여 용역비가 추가 소요되고 사업이 지연되고 있는 상태에서 대단위 하수종말처리 시설 설치에 따른 문제가 대두되어 처리시설 분리안 (금촌 : 용량 27,000톤/일, 통일동산 : 용량 16,000톤/일)을 2001년 6월 7일 확정한바 있으나 관계기관협의 설계 변경 사업비 확보 방안등 제반조치가 지연되고 있으며 사업계획 변경에 따른 계속비 변경승인을 득하기 바람.

○ 도심지역 차집관로 매설에 따른 집단민원발생 현황자료의 전산화 작업등 사업 추진상 어려운 문제에 대처방안이 강구되어야 하며

○ 금촌 1, 2 택지개발지구 입주 시기가 2004년 말로 계획되어 있으나 금촌

하수종말처리장 시험가동 시점은 계획대로 추진될 경우 2005년 7월경으로 사업추진 지연에 따른 입주민들의 불편이 없도록 조치가 되어야 하며

- 통일동산 하수종말처리시설 설치사업 부진으로 출판단지 업체에서 배출되는 폐수를 연계처리치 못 함으로서 입주업체 가동지연에 따른 손실이 불가피 할 것으로 판단되므로 시급히 임시처리시설 설치는 물론 조기에 하수종말처리시설설치 사업이 완료되도록 특단에 대책을 강구하기 바람.

계속비 사업조서

(단위:천원)

사업명	구분	예산과목	총사업비	전 전년도 이전			전년도(2001년)			2002 계획액	2003 계획액	2004이후 계획액
				예산액	집행액	집행잔액	예산액	집행액	집행잔액			
○ 금촌 하수종말 처리시설 - 위치: 탄현면 범흥리 1346 번지 일원 - 사업기간: '96~2004 - 사업량: 시설용량 65,000톤/일, 차집관로 L=58Km	당초	계	117,565,500	6,298,241	886,169	5,412,072	8,483,000		34,282,393	34,282,393	34,219,473	
		시설비	3,585,163	3,585,163	882,920	2,702,243						
		시설부대비	6,078	6,078	3,249	2,829						
		민간대행 사업비	113,974,259	2,707,000		2,707,000	8,483,000			34,282,393	34,282,393	34,219,473
	수정	계	117,565,500	6,298,241	886,169	5,412,072	4,330,000		9,742,072	34,282,393	38,372,473	
		시설비	3,585,163	3,585,163	882,920	2,702,243			2,702,243			
		시설부대비	6,078	6,078	3,249	2,829			2,829			
		민간대행 사업비	113,974,259	2,707,000		2,707,000	4,330,000		7,037,000	34,282,393	38,372,473	

금촌 하수종말처리사업

□ 사업개요

- 위 치 : 금촌동 714번지 일원(곡릉천 교하교 하류지역예정)
- 부지면적 : 35,000m'(10,580평)
- 사업량 : 시설용량 27,000톤/일, 차집관로 9.76km
- 사업기간 : 1996. 11 ~ 2005. 12
- 사업비 : 43,990백만원

(단위 : 백만원)

재원별	총사업비	'99까지	중 기 계 획					2005 이후	
			소 계	2000	2001	2002	2003		2004
계	43,990	1,613	30,138		5,660		12,239	12,239	12,239
국 비									
양여금	21,450	855	14,730		3,000		5,865	5,865	5,865
도 비	9,511	379	6,531		1,330		2,601	2,600	2,601
시 비	9,510	379	6,531		1,330		2,600	2,601	2,600
기 타	3,519		2,346				1,173	1,173	1,173

□ 추진상황

- '98. 8. 18 : 기본 및 실시설계 용역 완료
- '00. 1. 24 : 민간투자사업 위·수탁 협약체결(환경관리공단)
- '00. 10. 23 : 민간투자사업공고
- '01. 3. 14 : 실시설계 변경용역 착수(표준활성슬러지공법→고도처리공법)
- '01. 6. 7 : 처리장 분리안 확정(금촌, 통일동산)
- '01. 9. 25 : 주민설명회 개최
- '01. 10. 18 : 군부대 사전협의 신청

- '01. 12. 28 : 시설사업기본계획 수립전 기본계획 환경부 협의요청
- '02. 1. 19 : 군부대 조건부 동의(육상 난간설치, 훈련 및 작전간 적극협조)
- '02. 2. 15 : 환경부 협의완료(기본계획 기술자문)
- '02. 2. 20 : 시설사업기본계획(안)심의(환경관리공단)
- '02. 3. 11 : 파주시 민간투자사업 심의위원회 개최(원안가결)
- '02. 3. 14 : 시설사업기본계획 고시(3개월간)
- '02. 3. 20 : 민간투자 사업설명회 개최(㈜태영등 16개업체 참여)

□ 문제점 및 대책

- 금촌1·2택지개발지구 입주시기가 2004년말로 계획되어 있으나, 금촌하수종말처리장 추진일정상 처리장 시험가동 시점은 2005. 7월 정으로 연계 처리가 어려운 실정이나
- '04. 12월까지 금촌1·2택지개발지구의 발생오수를 연계 처리할 수 있도록 행정절차(협상기간, 환경부협의, 실시설계 기간등)를 최대한 단축하여 사업을 조기에 착수할 수 있도록 환경관리공단과 협의하여 사업 추진에 만전을 기하고 사업이 착수되면 사업시행자로 하여금 공정을 최대한 단축토록 적극적인 협의 추진
- 사업추진의 지연으로 연계처리가 불가할 경우를 대비하여 대한주택공사와 임시처리방안과 원인자부담금 납부등에 대하여 사전 협의코자 함.

□ 향후계획

- '02. 6 : 사업계획서 접수 및 평가(환경관리공단)
- '02. 10 : 협상 및 실시협약 체결(4개월, 환경관리공단)
- '03. 1 : 실시설계 및 실시계획서 작성(3개월, 사업시행자)
- '03. 2 : 실시계획 승인 및 고시(파주시장)
- '03. 3 : 공사착공(사업시행자)
- '03. 12 : 일부 시설용량(10,000톤/일) 가동예정
- '05. 12 : 공사완료

통일동산하수종말처리사업

(통일동산, 출판단지, 교하택지지구)

□ 사업개요

- 위 치 : 탄현면 범흥리 1298번지 일원
- 부지면적 : 23,820m²(7,205평)
- 사업량 : 시설용량 16,000톤/일, 차집관로 6.05km
(※ 통일동산 4,500톤/일, 출판단지 1,800톤/일, 교하택지 9,700톤/일)
- 사업기간 : 1996. 11 ~ 2004. 12
- 사업비 : 29,902백만원
- 수처리방식 : 간헐포기집축산화방식(DeNiPho[®]공법)

(단위 : 백만원)

재원별	총사업비	'99까지	중 기 계 획						2005 이후
			소 계	2000	2001	2002	2003	2004	
계	29,902	2,114	27,788	2,875		8,304	8,304	8,305	
국 비	4,106	1,231	2,875	2,875					
양여금									
도 비									
시 비									
기 타	25,796	883	24,913			8,304	8,304	8,305	

□ 추진상황

- '96. 11. 28 : 금촌하수종말처리시설 기본 및 실시설계 용역 착수
- '98. 8. 18 : 금촌하수종말처리시설 기본 및 실시설계 용역 완료
- '00. 1. 24 : 민간투자사업 위·수탁 협약체결(환경관리공단)
- '00. 10. 23 : 민간투자사업공고
- '01. 3. 14 : 실시설계 변경용역 착수(표준활성슬러지공법→교도처리공법)
- '01. 6. 7 : 처리장 분리안 확정(금촌, 통일동산)

- '01. 11. 24 : 기본설계 자문요청(환경부)
- '01. 12. 6 : 기본설계 자문반려(1가지 공법 선정후 자문신청)
- '02. 1. 9 : 고도처리공법 자문요청
- '02. 1. 26 : 기본설계 기술자문 요청(환경부)
- '02. 2. 22 : 기본설계 건설기술 심의요청(경기도)
- '02. 3. 19 : 기본설계 건설기술 심의개최(조건부 채택)
- '02. 3. 30 : 기본설계 기술자문 완료(환경부)

□ 문제점 및 대책

- 보진재 인쇄사의 1차 폐수처리시설 가동개시 승인신청이 1차 전처리된 공장폐수가 당초 환경영향평가 승인내용인 하수종말처리시설에 연계처리되지 않고 오·분법에 의한 오수처리시설에서 처리되는 것은 불가하다는 경인지방환경관리청 의견으로 반려되어 공장가동에 지장이 초래됨.
- 폐수처리시설 가동개시 승인을 위하여 수질환경보전법 제26조(종말처리시설 기본계획)및 같은법시행령 제33조(폐수종말처리시설기본계획)의 규정에 의하여 종말처리시설기본계획의 승인신청 추진
- 공장가동이 가능토록 경인지방환경관리청에 당초 환경영향평가 승인내용(폐수처리문제) 변경요청을 하여 조치할 예정임.
 - ※ 환경영향평가 승인내용(경인지방환경청↔토지공사)
 - 당초 : 하수종말처리시설에 연계처리
 - 변경 : 하수종말처리시설 설치전까지 임시처리시설에서 처리
(임시처리시설 설치 : 파주시 시행)
(간이처리:50톤-RID공법, 1단계:300톤-SBR공법, 2단계:350톤/일:SBR공법)

□ 향후계획

- '02. 7 : 실시설계 완료
- '02. 8 : 파주시 설계자문위원회 개최
- '02. 9 : 설치인가(환경부)
- '02. 11 : 입찰 및 공사착공
- '04. 5 : 일부 시설용량(8,000톤/일) 가동 예정
- '05. 12 : 공사완료

주차장 특별회계 세입금 징수 부진

□ 현 황

(단위 : 천원)

과 목	예 산 액	징수결정액액	수 납 액	미수납액	징수율(%)	비 고
계	3,815,488	5,956,481	3,857,997	2,098,484	64.7	
경상적 세외수입	119,000	88,198	88,198	-	100	
임시적 세외수입	3,696,488	5,868,283	3,769,799	2,098,484	64.2	

□ 문제점 및 개선방안

- 징수결정액에 대한 미수납액 2,098,484천원중 556,674천원에 대하여는 압류 조치도 못하고 현재까지 방치된 상태임.
- 향후 고액 상습채납자에 대하여는 차량압류 및 국민연금관리공단에 제적여부를 조회하여 해당회사에 월급압류 등 강력한 행정조치와 채납처분을 실시하여 채납액 일소에 만전을 기하기 바람.

주차장특별회계 세입금 징수 현황

확인자 : 교통행정과장 정 종 훈

작성자 : 교통지도담당 우 상 명



□현황

(단위:천원)

과목	예산액	징수결정액	수납액	미수납액	징수율(%)	비고
계	3,815,488	5,956,481	3,857,997	2,098,484	64.7	
경상적세외수입	119,000	88,198	88,198	-	100	
임시적세외수입	3,696,488	5,868,283	3,769,799	2,098,484	64.2	

□미수납액에 대한 조치 사항

○임시적 세외수입(주정차과태료) 부과 징수 현황

(단위:천원)

구분	계	1995년이전	1996년	1997년	1998년	1999년	2000년	2001년
부과 (현년도)	5,698,271	1,394,731	684,970	990,210	807,340	665,530	643,960	511,530
징수	계	3,599,787	805,667	349,060	525,945	336,940	446,405	588,370
	현년도	2,225,377	627,087	279,130	404,780	208,850	233,820	268,270
	과년도	1,374,410	178,580	69,930	121,165	128,090	212,585	320,100
체납	2,098,484							

※징수율 : 63.1%('00년→59%)

○임시적세외수입(주정차과태료)체납자 조치 현황

(단위:천원)

구분	체납액	차량압류등록	재산압류	미압류	독촉징수('01)
계	2,098,484	1,541,810		556,674	547,270
1995년이전	349,619	123,870		225,749	22,460
1996년	186,935	129,360		57,575	30,640
1997년	340,390	252,800		87,590	68,720
1998년	357,610	268,270		89,340	67,610
1999년	271,520	239,520		32,000	63,070
2000년	284,190	247,250		36,940	91,460
2001년	308,220	280,740		27,480	203,310

※압류율 : 73.47%('00년→66.58%)

문산정수장고도정수처리시설설치사업 부진

□ 현 황

(단위 : 천원)

사 업 명	총사업비	예산현액	2000년까지 지 출 액	2001년 말 집행 잔액	2002투자 계 획 액
○ 문산정수장 고도정수 처리시설 설치사업 - 사업기간 : '96~'05 - 사업량 : 96,000m ³ /일	21,430,000	3,306,000	1,281,000	3,306,000	12,300,000

□ 문제점 및 개선방향

- 파주시 상수원인 임진강 수질악화로 질 좋은 맑은 물 공급이 우려되어 '96 ~ '05까지 계속사업으로 추진하는 문산정수장고도정수처리시설 설치사업이 그간 관계기관 협의, Pilot(수질) 시험완료, 기본 및 실시설계용역 등을 완료한바 있으나 그 기간이 무려 5개년이나 소요되었으며
- 고도정수처리시설 사업의 성질상 일정공사기간 소요되는 것은 당연하나 향후 추진계획도 5년으로 계상하고 있음은 날로 악화되고 있는 원수 수질에 대한 안일한 판단과 연계된 광역상수도 사업 등으로 지연시킬 수 없는 시급한 사업이므로 조속히 공사를 완료할 방안을 강구하여 시민이 신뢰하는 질 좋은 맑은 물을 공급하는데 최선을 하기바람.

문산정수장 고도정수처리시설 설치사업

□ 현 황

- 우리시 정수장 용량 : 102,000 m³/일
 - 문산정수장 : 96,000 m³/일(도고정수처리시설 설치대상 정수장)
 - 금촌정수장 : 6,000 m³/일

□ 사업개요

- 사업기간 : '96. 4. ~ '05. 12.
- 시설용량 : 96,000톤/일(문산정수장)
- 총사업비 : 21,430백만원

□ 현재까지 추진상황

○ 추진경위

임진강 원수의 수질악화로 안정적인 상수원의 공급을 위하여 고도정수처리 시설의 설치가 요구됨에 따라 1995. 5. 24.일 환경부에 고도처리 기술자문을 요청하여 1995. 6. 29.일 기술자문위원회를 개최하여 사업 추진하게 됨.

○ 추진현황

- 1996. 4. 24. : 기본설계용역 착수
- 1996. 11. 20. : Pilot설치 및 시험착수
- 1997. 1. 20. : Pilot 시험완료
- 1998. 4. 17. : 고도정수처리 기술자문위원회 개최(환경부)
- 1998. 12. 29. : 기본설계용역 완료
- 2001. 10. 15. : 실시설계용역 완료

□ 향후 추진 계획

- 2002. 6. : 건기법에 의하여 감리단 선정공고
- 2002. 8. : 책임감리선정후 고도정수처리 설계검토
- 2002. 11. : 고도정수처리 시설 인가신청
- 2003. 1. : 고도정수처리시설 인가
- 2003. 1. : 고도정수처리시설 공사발주
- 2005. 12. : 고도정수처리시설 공사 준공